



ส่วนที่ ๑

ข้อมูลพื้นฐาน

ข้อมูลทั่วไปของโรงเรียนพระกุมารสุรินทร์

๑. ข้อมูลทั่วไปของสถานศึกษา

ข้อมูลเกี่ยวกับสถานศึกษา

ที่ตั้งของสถานศึกษา โรงเรียนพระกุมารสุรินทร์ ที่ตั้ง ๖๒ หมู่ ๑ ตำบลแสงพันซ์ อำเภอเมือง จังหวัดสุรินทร์ สังกัดสำนักงานคณะกรรมการการศึกษาเอกชน โทร ๐๔๔-๕๒๘-๔๓๗

โทรสาร ๐๔๔-๕๕๘-๔๓๓ Website: www.holysurin.tht.in Email: holysurin๕๗@gmail.com

- ได้รับอนุญาตจัดตั้ง เมื่อ ๑ พฤษภาคม ๒๕๔๑
- เปิดสอนระดับชั้นอนุบาล ๑ ถึงระดับชั้นประถมศึกษาปีที่ ๖
- เนื้อที่ ๑๕ ไร่ - ตารางวา
- เขตพื้นที่บริการ สำนักงานศึกษาธิการจังหวัดสุรินทร์
- สังกัด สำนักงานคณะกรรมการส่งเสริมการศึกษาเอกชน
- เขตตรวจ สำนักงานบริหารยุทธศาสตร์และบูรณาการการศึกษาที่ ๘

ประวัติโรงเรียน

โรงเรียนพระกุมารสุรินทร์เดิมตั้งอยู่เลขที่ ๒๘-๓๐ ถนนสันติสุข อำเภอเมือง จังหวัดสุรินทร์ เป็นโรงเรียนเอกชนสังกัดสำนักงานคณะกรรมการส่งเสริมการศึกษาเอกชน เป็นสถานศึกษาแห่งที่ ๑๐ ในเครือมิสซังคาทอลิกอัครราชธานี โดยบาทหลวงเดิมศักดิ์ เจริญบุญ เป็นผู้ดำเนินการจัดตั้ง ได้ขออนุญาตดัดแปลงห้องทำการของสถานรับเลี้ยงเด็กเดิมที่ว่างอยู่ให้เป็นห้องเรียนระดับอนุบาล โดยยึดหลักเดิมของมิสซังอัครราชธานี ที่ประสงค์จะให้บริการและรับใช้ประชาชนในด้านการศึกษาและเพื่อประชาสัมพันธ์เปิดเผยโอบอ้อมอารีให้เป็นที่รู้จักมากขึ้น เป็นการสืบสานภารกิจดั้งเดิมที่มีสชุนนารีได้ริเริ่มไว้ที่จังหวัดสุรินทร์ ตั้งแต่ปี ๒๕๑๖

ตามใบอนุญาตเลขที่ สร.๑/๒๕๔๒ ได้รับอนุญาตให้จัดตั้งโรงเรียนพระกุมารสุรินทร์ ตั้งแต่วันที่ ๑ พฤษภาคม พ.ศ. ๒๕๔๑ บาทหลวงเดิมศักดิ์ เจริญบุญ เป็นผู้จัดการ/ผู้รับใบอนุญาต ชิสเตอร์พีระดา สัญญารัตน์ ได้รับอนุญาตให้ใช้ห้องเรียนและห้องประกอบการได้ ๕ ห้อง ในระดับอนุบาล ๑-๓ ความจุนักเรียนไม่เกิน ๕๐ คน แต่เนื่องจากไม่พร้อมในด้านบุคลากร จึงเลื่อนเปิดทำการสอนเป็นปีแรก ในวันที่ ๑๖ พฤษภาคม ๒๕๔๒ มีนักเรียนอนุบาล ๑ จำนวน ๑๖ คน ระดับปริบาล จำนวน ๕๗ คน ผู้บริหาร ๒ ครู ๔ คน ครูพี่เลี้ยง ๓ คน พนักงาน ๓ คน

ปีการศึกษา ๒๕๔๓ เปิดทำการเรียนการสอนชั้นอนุบาล ๑ มีนักเรียนทั้งสิ้น ๑๖ คน ครู ๓ คน พี่เลี้ยง ๑ คน

ปีการศึกษา ๒๕๔๔ เปิดทำการเรียนการสอนชั้นอนุบาล ๒ มีนักเรียนจำนวน ๑๖ คน ครู ๔ คน พนักงาน ๒ คน

ปีการศึกษา ๒๕๔๕ เปิดทำการเรียนการสอนชั้นอนุบาล ๓ โรงเรียนได้ดำเนินการก่อสร้างอาคารหลังใหม่ในที่แห่งใหม่เนื้อที่ ๑๑ ไร่ ถนนเลี่ยงเมือง ตำบลแสงพันซ์ อำเภอเมือง จังหวัดสุรินทร์เป็นอาคารคอนกรีตเสริมเหล็ก ๒ ชั้น หลังคามุงกระเบื้อง มีห้องเรียนและห้องประกอบการจำนวน ๑๖ ห้อง ขออนุญาตเปิดทำการสอนตั้งแต่ชั้นอนุบาลถึงชั้นประถมศึกษาปีที่ ๖ ทำพิธีเปิดอาคารใหม่เมื่อ วันที่ ๑๐ ธันวาคม ๒๕๔๕ พร้อม

- เปิดสอนระดับชั้นประถมศึกษาปีที่ ๑ ตั้งแต่ ปีการศึกษา ๒๕๔๖ มีนักเรียน ๑๖ คน ครู ๔ คน พนักงาน ๒ คน
- ปีการศึกษา ๒๕๔๖** เปิดทำการเรียนการสอนชั้นประถมศึกษาปีที่ ๑ โรงเรียนได้รับอนุญาตให้ย้ายจากที่เดิม มาจัดตั้งในที่แห่งใหม่ ตามใบอนุญาตเลขที่ สร ๓/๒๕๔๖ และได้รับอนุญาตให้ขยายชั้นเรียนจากเดิมที่เปิดสอนระดับอนุบาล ๑-๓ เปิดสอนตั้งแต่ชั้นอนุบาล ๑ ถึงชั้นประถมศึกษาปีที่ ๖ โดยเริ่มเปิดสอนตั้งแต่ชั้นประถมศึกษาปีที่ ๑ ตั้งแต่ปีการศึกษา ๒๕๔๖ เป็นต้นไป ได้รับอนุญาตให้ใช้อาคารเรียนดังนี้ ระดับอนุบาล ๓ ห้อง ความจุ นักเรียน ๑๒๐ คน ระดับประถมศึกษา ๖ ห้อง ความจุนักเรียน ๑๖๐ คน รวมความจุ นักเรียน ๓๘๐ คน ตามใบอนุญาตเลขที่ สร ๑/๒๕๔๖ มีนักเรียนจำนวน ๕๐ คน ครู ๖ คน พนักงาน ๒ คน
- ปีการศึกษา ๒๕๔๗** เปิดทำการเรียนการสอนชั้นประถมศึกษาปีที่ ๑-๒ บาทหลวงเดิมศักดิ์ เจริญบุญ ยังดำรงตำแหน่งผู้จัดการโรงเรียนพระกุมารสุรินทร์ นางสาวพัทริยา ปั่นทอง ดำรงตำแหน่งครูใหญ่โรงเรียนพระกุมารสุรินทร์ ซิสเตอร์บังอร จันทร์ลา ดำรงตำแหน่งผู้ช่วยครูใหญ่ ในปีนี้ยังไม่ค่อยได้รับการเปลี่ยนแปลงในด้านต่างๆ มาก เพราะมีการดำเนินงานการเปลี่ยนแปลงต่อจากเดิม มีนักเรียนจำนวน ๘๙ คน ครู ๗ คน พนักงาน ๓ คน
- ปีการศึกษา ๒๕๔๘** เปิดทำการเรียนการสอนชั้นประถมศึกษาปีที่ ๓ บาทหลวงเดิมศักดิ์ เจริญบุญ ย้ายไปเป็นเจ้าอาวาส ที่อำเภอ กันทรลักษณ์ จังหวัดศรีสะเกษ บาทหลวงสุระชัย นันทะบุตร มาดำรงตำแหน่งแทน ตั้งแต่วันที่ ๑๖ มิถุนายน พ.ศ. ๒๕๔๘ และนางสาวพัทริยา ปั่นทอง ได้ย้ายไปที่ จังหวัด อุบลราชธานี นางสาวเฉลิมศรี มีศรี มาดำรงตำแหน่งครูใหญ่แทนตั้งแต่วันที่ ๑ มีนาคม พ.ศ. ๒๕๔๙ มีนักเรียนจำนวน ๑๗๒ คน ครู ๙ คน พนักงาน ๒ คน
- ปีการศึกษา ๒๕๔๙** เปิดทำการเรียนการสอนชั้นประถมศึกษาปีที่ ๔ ย้ายห้องผู้จัดการและห้องคอมพิวเตอร์ ได้ซ่อมแซมปูกระเบื้องห้องเรียน แยกห้องเรียนอนุบาล นอกจากนั้นยังได้ถมดินบริเวณหลังโรงเรียนเพื่อเตรียมก่อสร้างตึกอาคารประถม จำนวน ๕ ไร่ และได้ปรับปรุงสนามเด็กเล่น รับครูเพิ่ม ๒ อัตรา วิชาเอกปฐมวัยและศิลปะ มีนักเรียนจำนวน ๒๗๓ คน ครู ๑๑ คน พนักงาน ๓ คน
- ปีการศึกษา ๒๕๕๐** เปิดทำการเรียนการสอนชั้นประถมศึกษาปีที่ ๕ ได้ซื้อที่ดินเพิ่มจำนวน ๒ ไร่ และได้ถมที่บริเวณดังกล่าว ปรับปรุงห้องเรียนอนุบาล ๑-๓ และห้องบริหาร ติดตั้งแอร์ห้องบริหารและห้องอนุบาล ๑-๓ มีนักเรียนจำนวนทั้งหมดจำนวน ๒๗๓ คน ครู ๑๒ คน พนักงาน ๓ คน
- ปีการศึกษา ๒๕๕๑** บาทหลวงเซวฤทธิ์ สาสาย รักษาการแทนผู้รับใบอนุญาต/ผู้จัดการ แทนบาทหลวงสำรอง คำศรี เปิดทำการเรียนการสอนชั้นประถมศึกษาปีที่ ๖ ซื้อที่ดิน ๒ ไร่ ราคา ๑,๐๐๐,๐๐๐ บาท (ไม่รวมค่าถมที่) จัดทำที่แปร่งพื้นใหม่ด้านหลังโรงเรียน ทำโรงรถ ถมที่บริเวณด้านหน้าโรงเรียน ซื้อรถกระบะเพิ่ม ๑ คัน (ISUZU) เปิดทำการสอนชั้นประถมศึกษาปีที่ ๖ รับครูที่เลี้ยงเพิ่ม ๓ คน รับรางวัลคู่หูส่งเสริมทันตสุขภาพ ระดับภาค รับรางวัลชมเชย Speech Contest ระดับประเทศ มีนักเรียนสำเร็จการศึกษาชั้นประถมศึกษาปีที่ ๖ เป็นรุ่นแรก มีนักเรียนทั้งสิ้น ๒๕๒ คน บุคลากรครู ๑๕ คน ครูที่เลี้ยง ๕ คน พนักงาน ๔ จัดทำตราสารจัดตั้งโรงเรียน เพื่อเป็นนิติบุคคล

ให้สอดคล้องกับพระราชบัญญัติการศึกษาเอกชน ๒๕๕๑ แต่ได้ขอยืดเวลาการส่งตราสารจัดตั้งโรงเรียนไปอีก ๒ ปี ตามมติของสภาการศึกษาคาทอลิก ปีนี้โรงเรียนผ่านการประเมินรอบ ๒ จากสมศ.

ปีการศึกษา ๒๕๕๒

บาทหลวงพิเชษฐ์ วงศ์อนันต์ มาดำรงตำแหน่งผู้จัดการ/ผู้แทนผู้รับใบอนุญาต แทน บาทหลวงสำรอง คำศรี รับรางวัลเหรียญเงิน ระดับชาติ การแข่งขันนักอ่านข่าวรุ่งเยาว์ ณ เมืองทองธานี กรุงเทพมหานคร มีนักเรียนสำเร็จการศึกษาชั้นประถมศึกษาปีที่ ๖ เป็นรุ่นที่สองสอบเข้าศึกษาต่อได้ทุกคน จำนวนนักเรียนในปีการศึกษา ๒๕๕๒ ทั้งหมด ๓๐๓ คน แยกเป็นนักเรียน ระดับอนุบาล จำนวน ๑๐๑ คน และระดับประถมศึกษา จำนวน ๒๐๒ คน และมีนักเรียนบริบาล จำนวน ๑๘ คน รับครูเพิ่ม ๑ อัตรา เป็นครูสุขศึกษา ๑ อัตรา ครูธุรการ ๑ อัตรา ครูพี่เลี้ยง ๒ อัตรา รวมครูทั้งสิ้น ๑๗ คน ต่อเติมโรงรถ ปรับถนนด้านหน้า สร้างโรงอาหารใหม่ ต่อมุกด้านหน้าโรงเรียน ปรับปรุงห้องน้ำ ๕ ห้อง ปรับสนามฟุตบอล

ปีการศึกษา ๒๕๕๓

บาทหลวงพิเชษฐ์ วงศ์อนันต์มาดำรงตำแหน่งผู้จัดการ/ผู้แทนผู้รับใบอนุญาต นางสาวนิศาชล งามวงศ์ มาดำรงตำแหน่งผู้อำนวยการ แทน นางสาวเฉลิมศรี มีศรี นักเรียนได้รับรางวัล เหรียญทองการแข่งขัน Multi Skills Competition ระดับภาค ณ จังหวัดอุดรธานี รับรางวัลเหรียญทอง โครงการงานสุขภาพ ระดับภาค ณ จังหวัดอุดรธานี มีนักเรียนสำเร็จการศึกษาชั้นประถมศึกษาปีที่ ๖ เป็นรุ่นที่สาม สอบเข้าศึกษาต่อได้ทุกคน จำนวนนักเรียนในปีการศึกษา ๒๕๕๓ ทั้งหมด ๒๓๖ คน แยกเป็นนักเรียน ระดับอนุบาล จำนวน ๘๐ คน และระดับประถมศึกษา จำนวน ๑๕๖ คน และมีนักเรียนบริบาล จำนวน ๑๘ คน รับครูเพิ่ม ๑ อัตรา เป็นครูภาษาอังกฤษและธุรการ ๑ อัตรา รวมครูทั้งสิ้น ๑๕ คน ทำบ่อเลี้ยงปลาสวยงามบริเวณสนามเด็กเล่น ทำบ่อเลี้ยงปลา ๓ บ่อ ที่บริเวณสวนครัว สร้างโรงเก็บอุปกรณ์ ถมดินบริเวณสนามฟุตบอล ทาสีอาคารเรียน ขยายแนวจอดรถรับส่งนักเรียนและผู้ปกครอง ทำรั้วตาข่ายรอบสนามเด็กเล่น

ปีการศึกษา ๒๕๕๔

บาทหลวงพิเชษฐ์ วงศ์อนันต์มาดำรงตำแหน่งผู้จัดการ/ผู้แทนผู้รับใบอนุญาต นางสาวนิศาชล งามวงศ์ ดำรงตำแหน่งผู้อำนวยการ รับบุคลากรทางการศึกษา จำนวน ๑ คน มีนักเรียนสำเร็จการศึกษาชั้นประถมศึกษาปีที่ ๖ เป็นรุ่นที่ ๔ สอบเข้าศึกษาต่อได้ทุกคน จำนวนนักเรียนในปีการศึกษา ๒๕๕๔ ทั้งหมด ๒๘๓ คน แยกเป็นนักเรียนระดับอนุบาล จำนวน ๗๙ คน และระดับประถมศึกษา ๑๗๔ คน และมีนักเรียนบริบาลจำนวน ๓๐ คน บุคลากรครูจำนวน ๑๕ คน โรงเรียนได้พัฒนาปรับปรุงด้านสถานที่ ดังนี้ มีการทำประตูเข้า-ออก ด้านหน้าติดถนนใหญ่ ปรับปรุงถนนบริเวณโรงเรียน ทำโรงจอดรถ ปรับปรุงบ้าน Blue House เป็นห้องเรียนรู้อุทิศ และปรับปรุงสนามเด็กเล่น

ปีการศึกษา ๒๕๕๕

บาทหลวงพิเชษฐ์ วงศ์อนันต์มาดำรงตำแหน่งผู้จัดการ/ผู้แทนผู้รับใบอนุญาต นางสาวนิศาชล งามวงศ์ ดำรงตำแหน่งผู้อำนวยการ มีนักเรียนสำเร็จการศึกษาชั้นประถมศึกษาปีที่ ๖ เป็นรุ่นที่ ๕ สอบเข้าศึกษาต่อได้ทุกคน จำนวนนักเรียนในปีการศึกษา ๒๕๕๕ ทั้งหมด ๒๘๖ คน แยกเป็นนักเรียนระดับอนุบาล จำนวน ๘๗ คน และระดับประถมศึกษา ๑๘๗ คน และมีนักเรียนบริบาลจำนวน ๒๔ คน บุคลากรครูจำนวน ๑๕ คน โรงเรียนได้พัฒนาปรับปรุงด้านสถานที่ ดังนี้ มีการทำถนนคอนกรีต

- ทางเข้าโรงเรียนด้านชุมชนที่มาจากแสงจันทร์ เทศคอนกรีตบริเวณหน้าเสาธง ปรับปรุงสนามเด็กเล่น ทำหลังคาเชื่อมต่อโรงรถกับโรงอาหาร
- ปีการศึกษา ๒๕๕๖** บาทหลวงบุญเลิศ พรหมเสนา มาดำรงตำแหน่งแทนบาทหลวงพิเชษฐ วงศ์อนันต์ ในปีการศึกษา ๒๕๕๖ มีจำนวนนักเรียนทั้งหมด ๒๘๘ คน อนุบาล ๙๘ คน และประถมศึกษา ๑๙๐ คน แยกเป็นนักเรียนบริบาล ๑๐ คน บุคลากรครูจำนวน ๑๕ คน โรงเรียนได้พัฒนาปรับปรุงดังนี้ ซ่อมแซมบำรุงรักษาเครื่องคอมพิวเตอร์ ๗ เครื่อง ซื่อใหม่ ๓ เครื่อง ได้มีการจัดห้องพยาบาลใหม่ โดยแยกชายหญิง มีการปรับเปลี่ยนห้อง Blue House เป็นสถานรับเลี้ยงเด็กบริบาล ลงเครื่องเล่นสนามสำหรับนักเรียน อนุบาล ปรับปรุงโรงจอดรถครู ปรับปรุงหลังคาสนามเด็กเล่น
- ปีการศึกษา ๒๕๕๗** บาทหลวงบุญเลิศ พรหมเสนา ดำรงตำแหน่งเป็น ผู้รับใบอนุญาต/ผู้จัดการและผู้อำนวยการ ชิสเตอร์จิราหนู บุญจอง มาดำรงตำแหน่งรองผู้อำนวยการ มีนักเรียนสำเร็จการศึกษาชั้นประถมศึกษาปีที่ ๖ เป็นรุ่นที่ ๗ สอบเข้าศึกษาต่อได้ทุกคน จำนวนนักเรียนในปีการศึกษา ๒๕๕๗ ทั้งหมด ๒๘๖ คน แยกเป็นนักเรียนระดับอนุบาล จำนวน ๙๕ คน และระดับประถมศึกษา ๑๖๘ คน และมีนักเรียนบริบาลจำนวน ๒๘ คน โรงเรียนกำลังดำเนินการก่อสร้างอาคารเรียนประถมเมื่อเดือน พฤษภาคม ๒๕๕๗ ได้เปลี่ยนระบบไฟฟ้าที่อาคารเรียนเป็นระบบโซล่าเซลล์ และเปิดรับนักเรียนหอพัก
- ปีการศึกษา ๒๕๕๘** บาทหลวงบุญเลิศ พรหมเสนา ดำรงตำแหน่งเป็น ผู้รับใบอนุญาต/ผู้จัดการและผู้อำนวยการ ชิสเตอร์จิราหนู บุญจอง ดำรงตำแหน่งรองผู้อำนวยการ มีนักเรียนสำเร็จการศึกษา ชั้นประถมศึกษาปีที่ ๖ เป็นรุ่นที่ ๘ สอบเข้าศึกษาต่อได้ทุกคน จำนวนนักเรียนในปีการศึกษา ๒๕๕๘ ทั้งหมด ๒๙๓ คน แยกเป็นนักเรียนระดับอนุบาล จำนวน ๘๖ คน และระดับประถมศึกษา ๑๗๕ คน และมีนักเรียนบริบาลจำนวน ๓๒ คน บุคลากรครูจำนวน ๑๕ คน โรงเรียนได้ก่อสร้างอาคารเรียนเสริมหลักสูตรสามชั้น หนึ่งหลัง กำหนดเสร็จเดือนตุลาคม ๒๕๕๘
- ปีการศึกษา ๒๕๕๙** บาทหลวงบุญเลิศ พรหมเสนา ดำรงตำแหน่งเป็น ผู้รับใบอนุญาต/ผู้จัดการและผู้อำนวยการ ชิสเตอร์จิราหนู บุญจอง มาดำรงตำแหน่งรองผู้อำนวยการ มีนักเรียนสำเร็จการศึกษาชั้นประถมศึกษาปีที่ ๖ เป็นรุ่นที่ ๙ สอบเข้าศึกษาต่อได้ทุกคน จำนวนนักเรียนในปีการศึกษา ๒๕๕๙ ทั้งหมด ๒๙๔ คน แยกเป็นนักเรียนระดับอนุบาล จำนวน ๑๑๒ คน และระดับประถมศึกษา ๑๘๒ คน และมีนักเรียนบริบาลจำนวน ๒๕ คน บุคลากรครูจำนวน ๑๕ คน นักเรียนประถมศึกษาย้ายมาเรียนอาคารเรียนยอห์น ปลอดภัย ตั้งแต่ระดับชั้นประถมศึกษาปีที่ ๑-๖
- ปีการศึกษา ๒๕๖๐** บาทหลวงบุญเลิศ พรหมเสนา ดำรงตำแหน่งเป็น ผู้รับใบอนุญาต/ผู้จัดการ ชิสเตอร์จิราหนู บุญจอง มาดำรงตำแหน่งรองผู้อำนวยการ มีนักเรียนสำเร็จการศึกษาชั้นประถมศึกษาปีที่ ๖ เป็นรุ่นที่ ๑๐ สอบเข้าศึกษาต่อได้ทุกคน จำนวนนักเรียนในปีการศึกษา ๒๕๖๐ ทั้งหมด ๓๐๐ คน แยกเป็นนักเรียนระดับอนุบาล จำนวน ๙๘ คน ระดับประถมศึกษา ๑๗๖ คน และมีนักเรียนบริบาลจำนวน ๒๖ คน บุคลากรครู จำนวน ๑๕ คน
- ปีการศึกษา ๒๕๖๑** บาทหลวงประยูร สมศรี ดำรงตำแหน่งเป็น ผู้รับใบอนุญาต/ผู้จัดการและผู้อำนวยการ ชิสเตอร์ราตรี จุมจันทร์ มาดำรงตำแหน่งผู้อำนวยการ ผู้อำนวยการ มีนักเรียนสำเร็จการศึกษาชั้นประถมศึกษาปีที่ ๖ เป็นรุ่นที่ ๑๑ สอบเข้าศึกษาต่อได้ทุกคน ด.ญ.

กมลวรรณ แข่งขัน สอบ O-NET วิชาคณิตศาสตร์ ได้คะแนนเต็ม ๑๐๐ จำนวนนักเรียนในปีการศึกษา ๒๕๖๑ ทั้งหมด ๒๘๔ คน แยกเป็นนักเรียนระดับอนุบาล จำนวน ๘๔ คน และระดับประถมศึกษา ๑๗๔ คน และมีนักเรียนบริหารจำนวน ๒๖ คน บุคลากรครูจำนวน ๑๖ คน ได้รับครูต่างชาติ จำนวน ๑ คน โรงเรียนได้มีการก่อสร้างสภกรณ์ร้านค้า มีการปรับปรุงภูมิทัศน์ให้สวยงาม

ปีการศึกษา ๒๕๖๒

บาทหลวงประยูร สมศรี ดำรงตำแหน่งเป็น ผู้รับใบอนุญาต/ผู้จัดการและผู้อำนวยการซิสเตอร์ราตรี จุมจันทร์ ดำรงตำแหน่งผู้อำนวยการ มีนักเรียนสำเร็จการศึกษาชั้นประถมศึกษาปีที่ ๖ เป็นรุ่นที่ ๑๒ สอบเข้าศึกษาต่อได้ทุกคน จำนวนนักเรียนในปีการศึกษา ๒๕๖๒ ทั้งหมด ๒๘๖ คน แยกเป็นนักเรียนระดับอนุบาล จำนวน ๘๐ คน และระดับประถมศึกษา ๑๘๑ คน และมีนักเรียนบริหารจำนวน ๒๕ คน บุคลากรครูจำนวน ๑๖ คน โรงเรียนได้มีการก่อสร้างดังนี้ เทพินบริเวณจอดรถรับส่งผู้ปกครอง ย้ายโรงจอดรถมาอาคารยอห์นปอล และทำถนนคอนกรีตเข้าออก รอบสนามฟุตบอล ทำเหล็กดัดใต้ถุนอาคารยอห์นปอล โรงเรียนได้ขายรถอีซูซุ คันเก่า และได้ซื้อรถอีซูซุ คันใหม่ สีบรอนด์ทอง

ปีการศึกษา ๒๕๖๓

บาทหลวงประยูร สมศรี ดำรงตำแหน่งเป็น ผู้รับใบอนุญาต/ผู้จัดการและผู้อำนวยการซิสเตอร์ราตรี จุมจันทร์ ดำรงตำแหน่งผู้อำนวยการ มีนักเรียนสำเร็จการศึกษาชั้นประถมศึกษาปีที่ ๖ เป็นรุ่นที่ ๑๓ สอบเข้าศึกษาต่อได้ทุกคน จำนวนนักเรียนในปีการศึกษา ๒๕๖๓ ทั้งหมด ๒๘๔ คน แยกเป็นนักเรียนระดับอนุบาล จำนวน ๗๔ คน และระดับประถมศึกษา ๑๘๘ คน และมีนักเรียนบริหารจำนวน ๑๙ คน บุคลากรครูจำนวน ๑๖ คน ได้รับครูเอกคอมพิวเตอร์ มาแทนครูเก่าที่ลาออก โรงเรียนได้มีการก่อสร้างดังนี้ มีการก่อสร้างเตาเผาขยะ ทำกันสาด ระเบียงหน้าห้อง ชั้น ๑ ชั้น ๒ ปลูกหญ้าบริเวณสนามฟุตบอล

ปีการศึกษา ๒๕๖๔

บาทหลวงประยูร สมศรี ดำรงตำแหน่งเป็น ผู้รับใบอนุญาต/ผู้จัดการ ซิสเตอร์เฉลิมศรี มีศรี มาดำรงตำแหน่งผู้อำนวยการแทนซิสเตอร์ราตรี จุมจันทร์ จำนวนนักเรียนในปีการศึกษา ๒๕๖๔ ทั้งหมด ๒๗๘ คน แยกเป็นนักเรียนระดับอนุบาล จำนวน ๘๓ คน และระดับประถมศึกษา ๑๗๕ คน และมีนักเรียนบริหารจำนวน ๒๐ คน บุคลากรครูจำนวน ๑๖ คน โรงเรียนมีการปรับปรุงภูมิทัศน์ให้สวยงามและเอื้อต่อการจัดการเรียนรู้ เช่นการทาสีและวาดภาพบนผนังกำแพงด้านหน้าโรงเรียนทั้งฝั่งเข้าและออก ทาสีขาว แต่งตามคันถนนทางเข้าด้านหน้าโรงเรียน ติดตาข่ายกันสนามฟุตบอล ติดตาข่ายประตูฟุตบอล ย้ายและเทพื้นโรงจอดรถ ติดตั้งเครื่องกรองน้ำเรซิน ปลูกหญ้าเทียม บริเวณหน้าอาคารยอห์นปอล จัดซื้อตู้แช่เย็นและชั้นวางของในห้องสภกรณ์ ปรับปรุงระบบอินเทอร์เน็ต จัดสรรสวัสดิการครู ด้านเสื้อผ้ากีฬา ให้กู้ยืมซื้อคอมพิวเตอร์โน้ตบุ๊กให้กับบุคลากร

ผู้บริหารโรงเรียนพระกุมารสุรินทร์ ตั้งแต่แรกก่อตั้งจนถึงปัจจุบันประกอบด้วย

พ.ศ. ๒๕๔๓ - ๒๕๔๕

บาทหลวงเติมศักดิ์ เจริญบุญ ผู้รับใบอนุญาต, ผู้จัดการ
นางสาวพีระดา สัญญารัตน์ ครูใหญ่

พ.ศ. ๒๕๔๖ - ๒๕๔๗

บาทหลวงเติมศักดิ์ เจริญบุญ ผู้รับใบอนุญาต, ผู้จัดการ
นางสาวพัทริยา ปั่นทอง ครูใหญ่

พ.ศ. ๒๕๔๘ - ๒๕๔๙

บาทหลวงสุระชัย นันทะบุตร ผู้แทนผู้รับใบอนุญาต, ผู้จัดการ
นางสาวเฉลิมศรี มีศรี ครูใหญ่

พ.ศ. ๒๕๕๐ - ๒๕๕๑

บาทหลวงสำรอง คำศรี ผู้แทนผู้รับใบอนุญาต, ผู้จัดการ
นางสาวเฉลิมศรี มีศรี ผู้อำนวยการโรงเรียน

พ.ศ. ๒๕๕๑ (ปี ๒๕๕๑ ภาคเรียนที่ ๑)

บาทหลวง ดร. เขวฤทธิ์ สาสาย ผู้แทนผู้รับใบอนุญาต, ผู้จัดการ(รักษาการแทน)
นางสาวเฉลิมศรี มีศรี ผู้อำนวยการโรงเรียน

พ.ศ. ๒๕๕๒

บาทหลวงพิเชษฐ์ วงศ์อนันต์ ผู้แทนผู้รับใบอนุญาต, ผู้จัดการ
นางสาวเฉลิมศรี มีศรี ผู้อำนวยการโรงเรียน

พ.ศ. ๒๕๕๓ - ๒๕๕๕

บาทหลวงพิเชษฐ์ วงศ์อนันต์ ผู้แทนผู้รับใบอนุญาต, ผู้จัดการ
นางสาวนิศาชล งามวงศ์ ผู้อำนวยการโรงเรียน

พ.ศ. ๒๕๕๖

บาทหลวงบุญเลิศ พรหมเสนา ผู้แทนผู้รับใบอนุญาต, ผู้จัดการ
นางสาวนิศาชล งามวงศ์ ผู้อำนวยการโรงเรียน

พ.ศ. ๒๕๕๗ - ๒๕๖๐

บาทหลวงบุญเลิศ พรหมเสนา ผู้แทนผู้รับใบอนุญาต, ผู้จัดการ, ผู้อำนวยการ
นางสาวจิราณช บัญจวง รองผู้อำนวยการโรงเรียน

พ.ศ. ๒๕๖๑ - ๒๕๖๓

บาทหลวงประยูร สมศรี ผู้แทนผู้รับใบอนุญาต, ผู้จัดการ
นางสาวราตรี จุมจันทร์ ผู้อำนวยการโรงเรียน

พ.ศ. ๒๕๖๔ - ปัจจุบัน

บาทหลวงประยูร สมศรี ผู้แทนผู้รับใบอนุญาต, ผู้จัดการ
นางสาวเฉลิมศรี มีศรี ผู้อำนวยการโรงเรียน

ข้อมูลเบื้องต้นของสถานศึกษา

การดำเนินงานอย่างมีคุณภาพ และประสบผลสำเร็จตามเป้าหมาย ต้องอาศัยข้อมูลสารสนเทศเป็นสำคัญ และนำข้อมูลมาใช้เป็นบรรทัดฐานในการกำหนดมาตรฐานต่างๆ พร้อมทั้งเป็นสารสนเทศเพื่อการประชาสัมพันธ์ ซึ่งเป็นที่มาของโครงการที่โรงเรียนจัดทำขึ้น ในการพัฒนาโรงเรียน การดำเนินงานตามแผนการจัดการศึกษาอย่างเป็นระบบครบวงจรคุณภาพ (PDCA) กล่าวคือ มีการวางแผน มีการดำเนินงานตามแผน มีการประเมินผลการดำเนินงาน และนำผลประเมินไปปรับปรุงพัฒนาคุณภาพโครงการทุกปี โรงเรียนพระกุมารสุรินทร์ เห็นความสำคัญในข้อนี้ จึงได้รวบรวมรายละเอียดข้อมูลของโรงเรียนดังต่อไปนี้

สัญลักษณ์ของโรงเรียน



สัญลักษณ์ของโรงเรียน คือ “พระรูปครอบครัวศักดิ์สิทธิ์” ประกอบด้วยพระกุมาร พระแม่มาเรีย และนักบุญโยเซฟ พระกุมารที่เป็นชื่อของโรงเรียนนั้น มาจากชื่อของพระเยซูคริสต์เจ้าเมื่อเยาว์วัย ซึ่งได้รับการอบรมเลี้ยงดูด้วยความรักและเอาใจใส่จากบิดา คือ นักบุญโยเซฟ และพระมารดา คือ พระแม่มาเรีย โรงเรียนยึดถือเป็นแบบฉบับในด้านการอบรมในชีวิตครอบครัว อันเป็นพื้นฐานแรกของชีวิตมนุษย์ในสังคม ซึ่งถือว่าครอบครัวเป็นโรงเรียนแห่งแรกสมดังคติพจน์ที่ว่า “ครอบครัวดี สังคมดี” และสอดคล้องกับสัญลักษณ์ของโรงเรียน จึงกำหนดตราและความหมายของตราโรงเรียนพระกุมารสุรินทร์

ชื่อ	โรงเรียนพระกุมารสุรินทร์
ชื่อภาษาอังกฤษ	The Holy Infant Jesus Surin School
อักษรย่อ	พ.ก.
วันประกาศจัดตั้ง	๑ พฤษภาคม พ.ศ. ๒๕๔๑
ตราประจำโรงเรียน	



ปรัชญา	วินัยดี มีคุณธรรม นำปัญญา พัฒนาชีวิต
รูปปั้นนักบุญประจำโรงเรียน	พระกุมาร
สีประจำโรงเรียน	ม่วง ขาว ม่วง หมายถึง ความเป็นผู้มีวินัย ปัญญา ขาว หมายถึง ความเป็นผู้มีคุณธรรม
สัญลักษณ์ประจำโรงเรียน	รูปเทียนส่องแสงบนหนังสือที่เปิดกางอยู่ภายในกรอบวงกลม มีความหมายตรงกับปรัชญาดังนี้

	วงกลม	คือ	ความเป็นผู้มีวินัย
	เทียนจุด	คือ	คุณธรรม
	เสียงเทียน	คือ	ชีวิตที่ต้องการพัฒนาอยู่เสมอจึงจะก้าวหน้า
	หนังสือ	คือ	ปัญญา
อัตลักษณ์ของโรงเรียน	รัก	ซื่อสัตย์	กตัญญู
เอกลักษณ์ของโรงเรียน	โรงเรียนคุณธรรมวิถีคริสต์		
ผู้เริ่มจัดตั้ง	สังฆมณฑลอุบลราชธานี		

เพลงประจำโรงเรียน มาร์ชพระกุมารสุรินทร์

สถานการศึกษาคือพระกุมาร	เปี่ยมวิชาการคณาจารย์มิให้
มุ่งสร้างเสริมพัฒนาก้าวหน้าไกล	ให้เด็กไทยเป็นคนดีมีวิชา
เรานักเรียนหมั่นเพียรขยันอดทน	ศิษย์ทุกคนฝึกตนให้มีคุณค่า
เริ่มเรียนรู้ในพื้นฐานการศึกษา	นำวิถีมุ่งสร้างตนเป็นคนดี
เมื่อเรียนเราเพียรศึกษา	เพื่อนำพาคุณธรรมสู่ศักดิ์ศรี
เรามุ่งขวรวร่วมสมานสามัคคี	สร้างชีวิตมีวินัยแต่ด้วยเยาว์
พระกุมารเปรียบปรางสถานเทวา	ขอทรงนำพาสู่พระผู้เป็นเจ้า
เชิดชูเกียรติพระกุมารบ้านของเรา	ยืนยงคู่เฝ้าเมืองเรืองลือไกล (ซ้ำ)

บทภาวนาประจำวัน

Our Father

Our Father in heaven , Hallowed be Your name , Your kingdom come , Your will be done on earth as it is in heaven. Give us this day our daily bread ; And forgive us our sins as we forgive those who sin against us Do not bring us to the test but deliver us from evil, Amen.

Hail Mary

Hail Mary , Full of grace , the lord is with you. Blessed are you among women, and blessed is the fruit of your womb , Jesus. Holy Mary , Mother of God , pray for us sinners , now, and at the hour of our death. Amen.

Glory be to the Father

Glory be to the Father , and to the Son , and to the Holy Spirit , As it was in the beginning, is now, and will be forever. Amen

วิสัยทัศน์ (Vision)

โรงเรียนพระกุมารสุรินทร์ มุ่งพัฒนาผู้เรียนให้เป็นคนดี มีความรู้ ทักษะ ตามศักยภาพสู่มาตรฐานสากล ตามหลักคริสต์ศาสนา

คุณลักษณะอันพึงประสงค์ของสถานศึกษา

๑. รักชาติ ศาสน์ กษัตริย์
๒. ซื่อสัตย์สุจริต
๓. มีวินัย
๔. ใฝ่เรียนรู้
๕. อยู่อย่างพอเพียง
๖. มุ่งมั่นในการทำงาน
๗. รักความเป็นไทย
๘. มีจิตสาธารณะ

๒. สถานที่ตั้ง



๑. อาคารประถม	๒. อาคารอนุบาล	๓. อาคารบริหาร	๔. บ้านซิสเตอร์
๕. โรงอาหาร	๖. ห้องน้ำประถม	๗. ห้องน้ำอนุบาล	๘. โรงเก็บอุปกรณ์ช่าง
๙. ลานจอดรถ	๑๐. ที่จอดรถครู	๑๑. ลานอเนกประสงค์	๑๒. สนามฟุตบอล
๑๓. สนามบาส	๑๔. สนามเด็กเล่น	๑๕. โรงจอดรถ	

แผนที่โรงเรียน
แผนที่โรงเรียนพระกุมารสุรินทร์

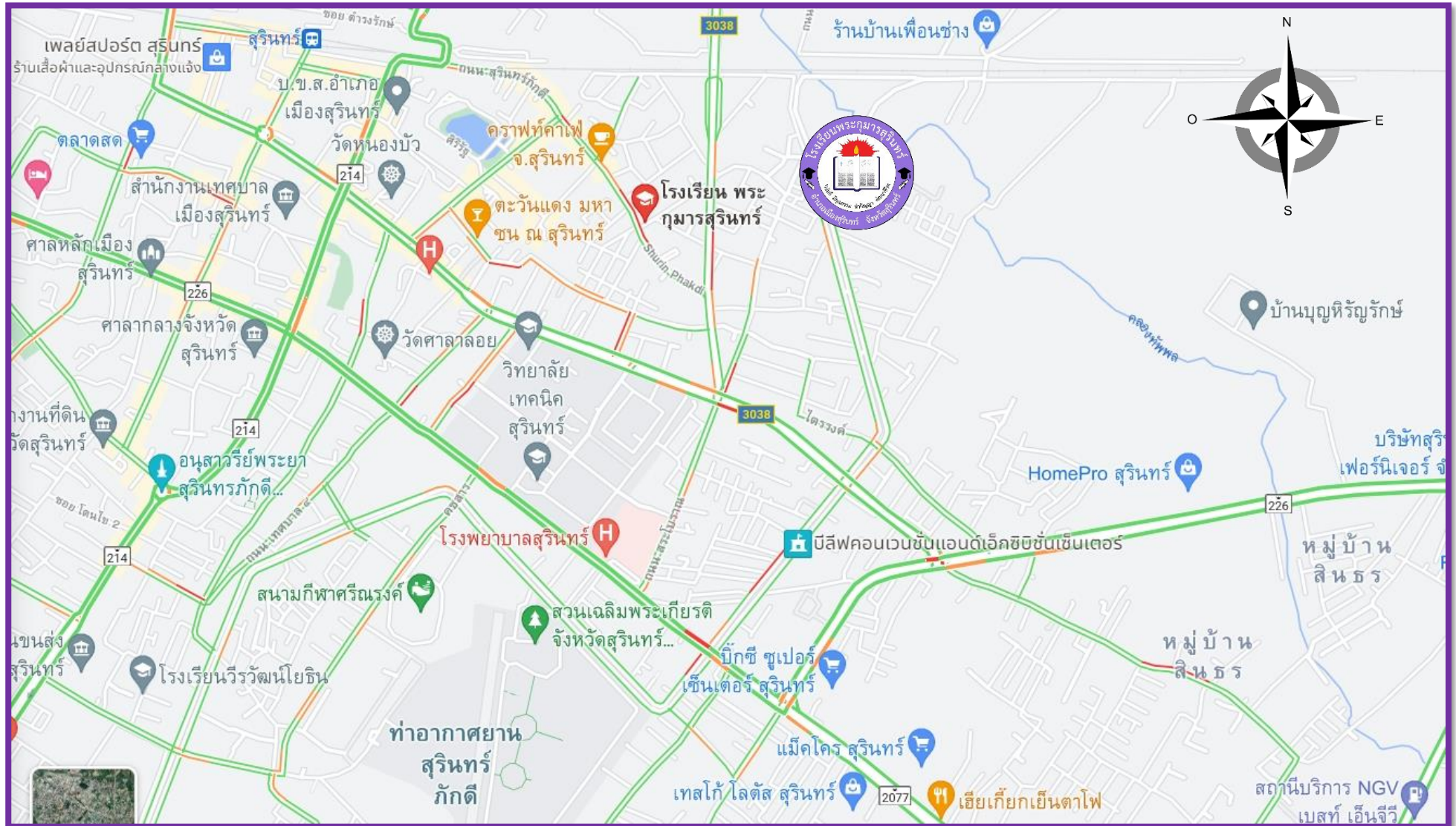

๓. โครงสร้างการบริหารงานโรงเรียนพระกุมารสุรินทร์

โรงเรียนพระกุมารสุรินทร์แบ่งโครงสร้างการบริหารเป็น ๕ ฝ่าย ได้แก่ ฝ่ายบริหารงานทั่วไป ฝ่ายวิชาการ ฝ่ายงานบุคลากร ฝ่ายงานงบประมาณ และฝ่ายงานอภิบาล ผู้บริหารยึดหลักการบริหาร /เทคนิคการบริหารแบบมีส่วนร่วมดังนี้

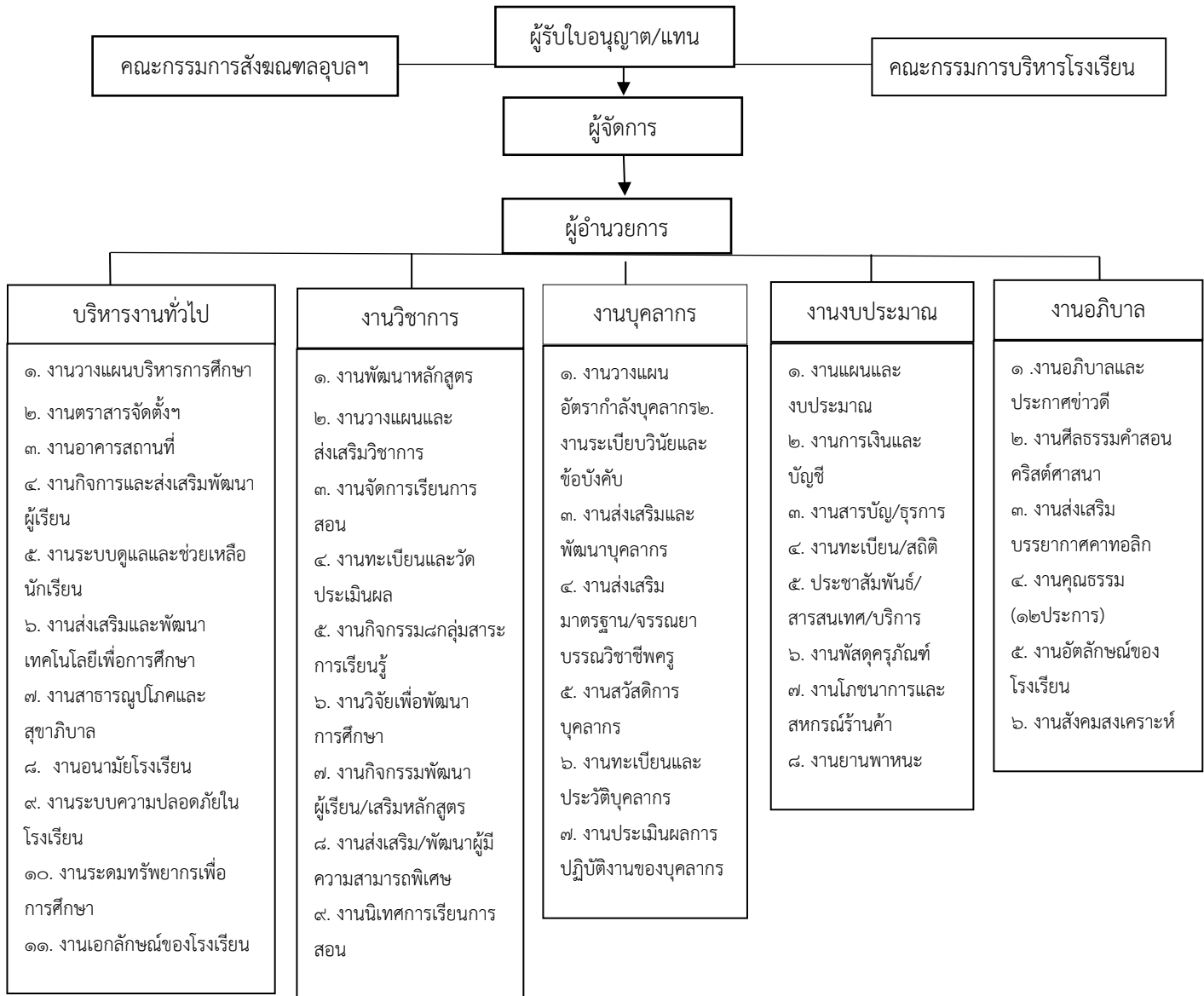

๔. ข้อมูลบุคลากร

ข้อมูลบุคลากรโรงเรียนพระกุมารสุนทร ปีการศึกษา ๒๕๖๔ (ที่ได้รับการบรรจุ)

ที่	ชื่อ - สกุล	ตำแหน่ง	วัน เดือน ปี เกิด	วันที่เข้าทำงาน	คุณ วุฒิ	วิชาเอก
๑	นายประยูร สมศรี	ผู้รับใบอนุญาต/ ผู้จัดการ	๓๐ มี.ค.๒๕๑๙	๑๖ พ.ค. ๒๕๖๑	ศษ.ม.	การบริหารการศึกษา
๒	นางสาวเฉลิมศรี มีศรี	ผู้อำนวยการ	๕ พ.ค. ๒๕๑๓	๑ มิ.ย. ๒๕๖๔	ศษ.ม.	การบริหารการศึกษา
๓	นางนกุล วิเศษวงษา	ครู	๑๕ ก.พ. ๒๕๑๕	๑ พ.ค. ๒๕๔๖	ค.บ.	ภาษาอังกฤษ
๔	นางนภภรณ์ แก้วสวย	ครู	๗ ก.พ. ๒๕๒๒	๑ พ.ค. ๒๕๔๓	ค.บ.	การประถมศึกษา
๕	นางสุหทัย ยืนยง	ครู	๑๔ ก.ค. ๒๕๑๗	๑ พ.ค. ๒๕๔๘	ค.บ.	คณิตศาสตร์
๖	นางสาวเย็นฤดี กาญจนสร	ครู	๒๗ มี.ค. ๒๕๒๔	๑ พ.ค. ๒๕๔๗	วท.บ.	วิทยาการคอมพิวเตอร์
๗	นางพัชรี สร้อยแสง	ครู	๒๕ เม.ย. ๒๕๒๖	๑๔ พ.ย. ๒๕๔๙	ศศ.บ.	ภาษาไทย
๘	นางสาวรัชนี หินอ่อน	ครู	๑๒ ก.ย. ๒๕๒๘	๓๐ มิ.ย. ๒๕๒๘	วท.บ.	สุขศึกษา
๙	นางสาวพรทิพย์ นิยมธรรม	ครู	๑๕ ส.ค. ๒๕๓๑	๑ พ.ค. ๒๕๕๖	ศศ.บ.	ภาษาอังกฤษ
๑๐	นางสาวณัฐชญา จันทร์จำนง	ครู	๘ มิ.ย. ๒๕๑๖	๑๔ มี.ค. ๒๕๕๐	ค.บ.	การศึกษาปฐมวัย
๑๑	นางสุตามาส ตะโคดม	ครู	๔ ก.พ. ๒๕๐๙	๑๘ มี.ค. ๒๕๔๘	ค.บ.	การศึกษาปฐมวัย
๑๒	นายเกียรติไพศาล สุขดี	ครู	๒๙ ต.ค. ๒๕๓๕	๑ พ.ค. ๒๕๖๑	ค.บ.	คอมพิวเตอร์

สรุป

ผู้บริหาร	๑	คน	วุฒิการศึกษา	
ผู้รับใบอนุญาต	๑	คน	ปริญญาโท	๒ คน
ครูทั้งสิ้น	๑๐	คน	ปริญญาตรี	๑๑ คน
ชาย	๑	คน		
หญิง	๙	คน		

ข้อมูลบุคลากรโรงเรียนพระกุมารสุนทร ปีการศึกษา ๒๕๖๔ (ยังไม่ได้มีการบรรจุ)

ที่	ชื่อ - สกุล	ตำแหน่ง	วัน เดือน ปี เกิด	วันที่เข้าทำงาน	คุณ วุฒิ	วิชาเอก
๑	นางสาวอรพรรณ แก้วล้อม	ครูพี่เลี้ยง	๘ เม.ย. ๒๕๓๔	๒๘ พ.ค. ๒๕๕๘	ค.บ.	ชีววิทยา
๒	นางสาวเรณูภา ภัทรศยา	ครู	๒๕ พ.ย. ๒๕๐๓	๑ พ.ค. ๒๕๖๒	ศศ.บ.	ภาษาอังกฤษ
๓	นางสาวอำไพ ริทุ	ครู	๓๑ ธ.ค. ๒๕๑๕	๑ มิ.ย. ๒๕๖๓	ศศ.บ.	การพัฒนาชุมชน
๔	นางสาวณัฐภรณ์ ถาวร	ครูพี่เลี้ยง	๑๒ มิ.ย. ๒๕๓๕	๑ พ.ค. ๒๕๕๘	ศส.บ.	ภาษาอังกฤษเพื่อการสื่อสาร
๕	นางปานิสรา ปินนาค	ครู	๑๘ มิ.ย. ๒๕๓๕	๑ พ.ย. ๒๕๖๐	ค.บ.	ปฐมวัย
๖	นางสาวเมวดี เห็นให้ชม	ครู	๒๕ พ.ค. ๒๕๓๖	๑ พ.ย. ๒๕๖๐	ค.บ.	สังคมศึกษา
๗	นางอิสริยา สุปิงคลัด	ครู	๑๕ เม.ย ๒๕๒๙	๑ ก.พ. ๒๕๖๔	บธ.บ.	คอมพิวเตอร์ธุรกิจ

สรุป	ครูทั้งสิ้น ๕ คน	ชาย - คน	หญิง ๕ คน
	วุฒิการศึกษา	ปริญญาโท ๑ คน	ปริญญาตรี ๔ คน

๕. ข้อมูลเกี่ยวกับสถานที่

ตารางแสดงอาคารเรียน อาคารประกอบการ

ประเภท	หลัง	ห้อง
อาคารเรียนถาวร	๓	๒๙
ห้องปฏิบัติการ	-	๒
ห้องเรียน	-	๒๙
ห้องเรียนดนตรี	-	๑
ห้องนาฏศิลป์	-	๑
โรงอาหาร	๑	-
บ้านพักนักการภารโรง	๑	-
ห้องน้ำ	-	๒๐
ห้องสมุด	-	๑
ห้องวิทยาศาสตร์	-	๑

ข้อมูลเกี่ยวกับสถานที่

ตารางแสดงอาคารเรียน อาคารประกอบการ

ประเภท	หลัง	ห้อง
อาคารเรียนถาวร	๒	๒๐
อาคารบริหาร	๑	๑
ห้องเรียน	-	๒๐
ห้องปฏิบัติการคอมพิวเตอร์	-	๑
สนามเด็กเล่น	๑	-
โรงอาหาร	๑	-
บ้านพักนักการภารโรง	๑	-
ห้องน้ำ	๒	๒๐
ห้องสมุด	-	๑
ห้องวิทยาศาสตร์	-	๑

แผนผังชั้นเรียน

อาคาร ตึกประถม

ชั้น ๓	ห้องพยาบาล	ห้องEIS	ป.๖	ป.๕	ป.๔	ห้องวิทยาศาสตร์
ชั้น ๒	ห้องประชุม	ห้องสมุด	ป.๑	ป.๒	ป.๓	ห้องคอมพิวเตอร์
ชั้น ๑	ห้องผู้อำนวยการ/ห้องธุรการ		เวที/ลานเอนกประสงค์		ห้องภาษาอังกฤษ	

อาคาร ตึกอนุบาล

ชั้น ๒	หอพักนักเรียนชาย	ห้องซัก อบรีด	หอพักผู้หญิง	ห้องน้ำ	ห้องเอนกประสงค์	ห้องพักนักรการโรง	
ชั้น ๑	ห้องผู้จัดการ	ห้องผู้อำนวยการ	ห้องประชุม	อ.๓	อ.๒	อ.๑	ห้องเอนกประสงค์

อาคาร ตึกบริหาร/โรงอาหาร

อาคาร	ห้องบริหาร	โรงอาหาร
-------	------------	----------

ข้อมูลเกี่ยวกับผู้เรียน

ระดับการเรียนที่เปิดสอน

- ระดับบริหาร จำนวน ๑ ห้อง
- ระดับอนุบาลปีที่ ๑ - ๓ จำนวน ๓ ห้อง
- ระดับประถมศึกษาปีที่ ๑ - ๖ จำนวน ๖ ห้อง

รวมแล้วปัจจุบันมีห้องเรียนทั้งหมด ๒๑ ห้อง มีอาคารเรียน ๓ หลัง มีนักเรียนทั้งหมด ๒๖๒ คน ครูทั้งหมด ๑๖ ครูหญิง ๑๖ คน ครูชาย - คน ครูพี่เลี้ยงเด็ก ๒ คน นักรการโรง ๒ คน แม่ครัว ๒ คน

๖. ข้อมูลเกี่ยวกับผู้เรียน

ระดับการเรียนที่เปิดสอน

๑. ระดับอนุบาล ๑ - ๓ มี ๓ ห้อง

๒. ระดับประถมศึกษาปีที่ ๑ - ๖ มี ๖ ห้อง

รวมแล้วปัจจุบันมีห้องเรียนทั้งหมด ๙ ห้อง มีอาคารเรียน ๒ หลัง มีนักเรียนทั้งหมด ๒๕๙ คน ครูทั้งหมด ๑๖ ครูหญิง ๑๖ คน ครูพี่เลี้ยงเด็ก ๒ คน นักการภารโรง ๒ คน โภชนาการ ๒ คน

ตารางแสดงจำนวนห้องเรียนและนักเรียน ปีการศึกษา ๒๕๖๔

ระดับชั้น	ห้องเรียน	ชาย	หญิง	รวม	
บริหาร	๑	๑๒	๑๘	๓๐	
ระดับก่อนประถมศึกษา					
อนุบาล ๑	๑	๑๓	๙	๒๒	
อนุบาล ๒	๑	๗	๑๘	๒๕	
อนุบาล ๓	๑	๑๗	๑๑	๒๘	
รวม	๓	๓๗	๓๘	๗๕	
ป.๑	๑	๑๖	๑๔	๓๐	
ป.๒	๑	๑๒	๒๑	๓๓	
ป.๓	๑	๑๒	๑๙	๓๑	
ป.๔	๑	๑๗	๑๒	๒๙	
ป.๕	๑	๑๓	๑๖	๒๙	
ป.๖	๑	๑๖	๑๙	๓๕	
รวมประถม	๖	๘๖	๑๐๑	๑๘๗	
รวมทั้งสิ้น	๑๐	๑๓๕	๑๕๗	๒๙๒	

สำรวจ ณ วันที่ ๑๐ มิถุนายน พ.ศ. ๒๕๖๓

โครงสร้างเวลาเรียนหลักสูตรโรงเรียนพระกุมารสุรินทร์ พุทธศักราช ๒๕๖๓
 ตามหลักสูตรแกนกลางการศึกษาขั้นพื้นฐาน พุทธศักราช ๒๕๕๑
 (ฉบับปรับปรุง พ.ศ. ๒๕๖๑) ระดับประถมศึกษา ปีการศึกษา ๒๕๖๔

กลุ่มสาระการเรียนรู้/กิจกรรม	เวลาเรียน (ชั่วโมง/ปี)					
	ระดับประถมศึกษา					
	ป.๑	ป.๒	ป.๓	ป.๔	ป.๕	ป.๖
● กลุ่มสาระการเรียนรู้						
ภาษาไทย	๒๐๐	๒๐๐	๒๐๐	๑๖๐	๑๖๐	๑๖๐
คณิตศาสตร์	๑๖๐	๑๖๐	๑๖๐	๑๖๐	๑๖๐	๑๖๐
วิทยาศาสตร์	๑๒๐	๑๒๐	๑๒๐	๑๒๐	๑๒๐	๑๒๐
สังคมศึกษา ศาสนา และวัฒนธรรม	๘๐	๘๐	๘๐	๘๐	๘๐	๘๐
ประวัติศาสตร์	๔๐	๔๐	๔๐	๔๐	๔๐	๔๐
สุขศึกษาและพลศึกษา	๔๐	๔๐	๔๐	๘๐	๘๐	๘๐
ศิลปะ	๔๐	๔๐	๔๐	๘๐	๘๐	๘๐
การงานอาชีพ	๔๐	๔๐	๔๐	๔๐	๔๐	๔๐
ภาษาต่างประเทศ	๑๒๐	๑๒๐	๑๒๐	๘๐	๘๐	๘๐
รวมเวลาเรียน (พื้นฐาน)	๘๔๐	๘๔๐	๘๔๐	๘๔๐	๘๔๐	๘๔๐
● รายวิชาเพิ่มเติม						
ภาษาอังกฤษ	๘๐	๘๐	๘๐	๑๒๐	๑๒๐	๘๐
ภาษาไทยเพิ่มเติม	๔๐	๔๐	๔๐	-	-	-
คณิตศาสตร์เพิ่มเติม	๔๐	๔๐	๔๐	๔๐	๔๐	๔๐
คอมพิวเตอร์	๔๐	๔๐	๔๐	๔๐	๔๐	๔๐
หน้าที่พลเมือง	๔๐	๔๐	๔๐	๔๐	๔๐	๔๐
ด้านทุจริตศึกษา	๔๐	๔๐	๔๐	๔๐	๔๐	๔๐
รวมเวลาเรียน (เพิ่มเติม)	๒๘๐	๒๘๐	๒๘๐	๒๘๐	๒๘๐	๒๘๐
● กิจกรรมพัฒนาผู้เรียน	๑๒๐	๑๒๐	๑๒๐	๑๒๐	๑๒๐	๑๒๐
กิจกรรมแนะแนว	๔๐	๔๐	๔๐	๔๐/๑	๔๐	๔๐
กิจกรรมนันทนาการ						
- กิจกรรมลูกเสือ/เนตรนารี	๔๐	๔๐	๔๐	๔๐/๑	๔๐	๔๐
- ชุมนุม	๓๐	๓๐	๓๐	๓๐/๑	๓๐	๓๐
กิจกรรมสาธารณประโยชน์	๑๐	๑๐	๑๐	๑๐	๑๐	๑๐
รวมเวลาเรียนทั้งหมด	๑,๒๔๐ ชม. (ไม่น้อยกว่า ๑,๐๐๐ ชั่วโมง/ปี)					

โครงสร้างหลักสูตร ปีการศึกษา ๒๕๖๔
ชั้นประถมศึกษาปีที่ ๑

รหัส	กลุ่มสาระการเรียนรู้/กิจกรรม	เวลาเรียน
รายวิชาพื้นฐาน		(๘๔๐ชม./ปี)
ท๑๑๑๐๑	ภาษาไทย	๒๐๐
ค๑๑๑๐๑	คณิตศาสตร์	๑๖๐
ว๑๑๑๐๑	วิทยาศาสตร์และเทคโนโลยี	๑๒๐
ส๑๑๑๐๑	สังคมศึกษา ศาสนาและวัฒนธรรม	๘๐
ส๑๑๑๐๒	ประวัติศาสตร์	๔๐
พ๑๑๑๐๑	สุขศึกษาและพลศึกษา	๔๐
ศ๑๑๑๐๑	ศิลปะ	๔๐
ง๑๑๑๐๑	การงานอาชีพ	๔๐
อ๑๑๑๐๑	ภาษาอังกฤษ	๑๒๐
รายวิชาเพิ่มเติม		๒๔๐
อ๑๑๒๐๑	ภาษาอังกฤษเพื่อการสื่อสาร ๑	๘๐
ท๑๑๒๐๑	สนุกกับการอ่าน	๔๐
ค๑๑๒๐๑	คณิตศาสตร์เพิ่มเติม	๔๐
ส๑๑๒๐๑	หน้าที่พลเมือง	๔๐
ว๑๑๒๐๑	คอมพิวเตอร์	๔๐
ส๑๑๒๐๑	ด้านทฤษฎีการศึกษา	๔๐
กิจกรรมพัฒนาผู้เรียน		(๑๒๐)
	แนะแนว	๔๐
	กิจกรรมนักเรียน	
	- กิจกรรมลูกเสือ/เนตรนารี	๔๐
	- ชุมนุม	๓๐
	กิจกรรมเพื่อสังคมและสาธารณประโยชน์ ๑	๑๐

ชั้นประถมศึกษาปีที่ ๒

รหัส	กลุ่มสาระการเรียนรู้/กิจกรรม	เวลาเรียน
รายวิชาพื้นฐาน		(๘๔๐ชม./ปี)
ท ๑๒๑๐๑	ภาษาไทย	๒๐๐
ค๑๒๑๐๑	คณิตศาสตร์	๑๖๐
ว๑๒๑๐๑	วิทยาศาสตร์และเทคโนโลยี	๑๒๐
ส๑๒๑๐๑	สังคมศึกษา ศาสนาและวัฒนธรรม	๘๐
ส๑๒๑๐๒	ประวัติศาสตร์	๔๐
พ๑๒๑๐๑	สุขศึกษาและพลศึกษา	๔๐
ศ๑๒๑๐๑	ศิลปะ	๔๐
ง๑๒๑๐๑	การงานอาชีพ	๔๐
อ๑๒๑๐๑	ภาษาอังกฤษ	๑๒๐
รายวิชาเพิ่มเติม		๒๔๐
อ๑๒๒๐๑	ภาษาอังกฤษเพื่อการสื่อสาร ๒	๘๐
ท๑๒๒๐๑	เล่นสื่อกันทึ่ง	๔๐
ค๑๒๒๐๑	คณิตศาสตร์เพิ่มเติม	๔๐
ส๑๒๒๐๑	หน้าที่พลเมือง	๔๐
ว๑๒๒๐๑	คอมพิวเตอร์	๔๐
ส๑๒๒๐๑	ต้านทุจริตศึกษา	๔๐
กิจกรรมพัฒนาผู้เรียน		(๑๒๐)
	แนะแนว	๔๐
	กิจกรรมนักเรียน	
	- ลูกเสือ เนตรนารี	๔๐
	- ชุมนวม	๓๐
	กิจกรรมเพื่อสังคมและสาธารณประโยชน์ ๑	๑๐

ชั้นประถมศึกษาปีที่ ๓

รหัส	กลุ่มสาระการเรียนรู้/กิจกรรม	เวลาเรียน
รายวิชาพื้นฐาน		(๘๔๐ชม./ปี)
ท ๑๓๑๐๑	ภาษาไทย	๒๐๐
ค ๑๓๑๐๑	คณิตศาสตร์	๑๖๐
ว ๑๓๑๐๑	วิทยาศาสตร์และเทคโนโลยี	๑๒๐
ส ๑๓๑๐๑	สังคมศึกษา ศาสนาและวัฒนธรรม	๘๐
ส ๑๓๑๐๒	ประวัติศาสตร์	๔๐
พ ๑๓๑๐๑	สุขศึกษาและพลศึกษา	๔๐
ศ ๑๓๑๐๑	ศิลปะ	๔๐
ง ๑๓๑๐๑	การงานอาชีพ	๔๐
อ ๑๓๑๐๓	ภาษาอังกฤษ	๑๒๐
รายวิชาเพิ่มเติม		๒๔๐
อ ๑๓๒๐๑	ภาษาอังกฤษเพื่อการสื่อสาร ๓	๘๐
ท ๑๓๒๐๑	อ่านเพื่อชีวิต	๔๐
ค๑๓๒๐๑	คณิตศาสตร์เพิ่มเติม	๔๐
ส ๑๓๒๐๑	หน้าที่พลเมือง	๔๐
ง ๑๓๒๐๑	คอมพิวเตอร์	๔๐
ส๑๓๒๐๑	ด้านทฤษฎีการศึกษา	๔๐
กิจกรรมพัฒนาผู้เรียน		(๑๒๐)
	แนะแนว	๔๐
	กิจกรรมนักเรียน	
	- กิจกรรมลูกเสือ/เนตรนารี	๔๐
	- ชุมนุ่ม	๓๐
	กิจกรรมเพื่อสังคมและสาธารณประโยชน์ ๑	๑๐

ชั้นประถมศึกษาปีที่ ๔

รหัส	กลุ่มสาระการเรียนรู้/กิจกรรม	เวลาเรียน
รายวิชาพื้นฐาน		(๘๔๐ชม./ปี)
ท ๑๔๑๐๑	ภาษาไทย	๑๖๐
ค ๑๔๑๐๑	คณิตศาสตร์	๑๖๐
ว ๑๔๑๐๑	วิทยาศาสตร์และเทคโนโลยี	๑๒๐
ส ๑๔๑๐๑	สังคมศึกษา ศาสนาและวัฒนธรรม	๘๐
ส ๑๔๑๐๒	ประวัติศาสตร์	๔๐
พ ๑๔๑๐๑	สุขศึกษาและพลศึกษา	๘๐
ศ ๑๔๑๐๑	ศิลปะ	๘๐
ง ๑๔๑๐๑	การงานอาชีพ	๔๐
อ ๑๔๑๐๑	ภาษาอังกฤษ	๘๐
รายวิชาเพิ่มเติม		๒๔๐
อ ๑๔๒๓๔	ภาษาอังกฤษเพื่อการสื่อสาร ๔	๑๒๐
ค๑๔๒๐๑	คณิตศาสตร์เพิ่มเติม	๔๐
ส ๑๔๒๐๑	หน้าที่พลเมือง	๔๐
ว ๑๔๒๐๑	คอมพิวเตอร์	๔๐
ส๑๔๒๐๑	ด้านทฤษฎีศึกษา	๔๐
กิจกรรมพัฒนาผู้เรียน		(๑๒๐)
	แนะแนว	๔๐
	กิจกรรมนักเรียน	
	- ลูกเสือ เนตรนารี	๔๐
	- ชุมนวม	๓๐
	กิจกรรมเพื่อสังคมและสาธารณประโยชน์ ๑	๑๐

ชั้นประถมศึกษาปีที่ ๕

รหัส	กลุ่มสาระการเรียนรู้/กิจกรรม	เวลาเรียน
รายวิชาพื้นฐาน		(๘๔๐ชม./ปี)
ท ๑๕๑๐๑	ภาษาไทย	๑๖๐
ค ๑๕๑๐๑	คณิตศาสตร์	๑๖๐
ว ๑๕๑๐๑	วิทยาศาสตร์และเทคโนโลยี	๑๒๐
ส ๑๕๑๐๑	สังคมศึกษา ศาสนาและวัฒนธรรม	๘๐
ส ๑๕๑๐๒	ประวัติศาสตร์	๔๐
พ ๑๕๑๐๑	สุขศึกษาและพลศึกษา	๘๐
ศ ๑๕๑๐๑	ศิลปะ	๘๐
ง ๑๕๑๐๑	การงานอาชีพและเทคโนโลยี	๔๐
อ ๑๕๑๐๑	ภาษาอังกฤษ	๘๐
รายวิชาเพิ่มเติม		๒๔๐
อ ๑๕๒๐๑	ภาษาอังกฤษเพื่อการสื่อสาร ๕	๑๒๐
ค๑๕๒๐๑	คณิตศาสตร์เพิ่มเติม	๔๐
ส ๑๕๒๐๑	หน้าที่พลเมือง	๔๐
ง ๑๕๒๐๑	คอมพิวเตอร์	๔๐
ส๑๕๒๐๑	ด้านทฤษฎีการศึกษา	๔๐
กิจกรรมพัฒนาผู้เรียน		(๑๒๐)
	แนะแนว	๔๐
	กิจกรรมนักเรียน	
	- ลูกเสือ เนตรนารี	๔๐
	- ชุมนุม	๓๐
	กิจกรรมเพื่อสังคมและสาธารณประโยชน์ ๑	๑๐

ชั้นประถมศึกษาปีที่ ๖

รหัส	กลุ่มสาระการเรียนรู้/กิจกรรม	เวลาเรียน
รายวิชาพื้นฐาน		(๘๔๐ชม./ปี)
ท ๑๖๑๐๑	ภาษาไทย	๑๖๐
ค ๑๖๑๐๑	คณิตศาสตร์	๑๖๐
ว ๑๖๑๐๑	วิทยาศาสตร์และเทคโนโลยี	๑๒๐
ส ๑๖๑๐๑	สังคมศึกษา ศาสนาและวัฒนธรรม	๘๐
ส ๑๖๑๐๒	ประวัติศาสตร์	๔๐
พ ๑๖๑๐๑	สุขศึกษาและพลศึกษา	๘๐
ศ ๑๖๑๐๑	ศิลปะ	๘๐
ง ๑๖๑๐๑	การงานอาชีพ	๔๐
อ ๑๖๑๐๑	ภาษาอังกฤษ	๘๐
รายวิชาเพิ่มเติม		๒๔๐
อ ๑๖๒๐๑	ภาษาอังกฤษในชีวิตประจำวัน	๘๐
ค๑๖๒๐๑	ทักษะคณิตศาสตร์	๔๐
ส ๑๖๒๐๑	หน้าที่พลเมือง	๔๐
ง ๑๖๒๐๑	คอมพิวเตอร์	๔๐
ส๑๖๒๐๑	ด้านทฤษฎีศึกษา	๔๐
กิจกรรมพัฒนาผู้เรียน		(๑๒๐)
	แนะแนว	๔๐
	กิจกรรมนักเรียน	
	- ลูกเสือ เนตรนารี	๔๐
	- ชุมนุ่ม	๓๐
	กิจกรรมเพื่อสังคมและสาธารณประโยชน์ ๑	๑๐

ยุทธศาสตร์แผนพัฒนาคุณภาพการศึกษา

ยุทธศาสตร์ที่ ๑	ยุทธศาสตร์/เป้าหมาย/กลยุทธ์	สภาพความสำเร็จ/ตัวชี้วัด
พัฒนาระบบบริหารจัดการศึกษาสู่มาตรฐานสากล พัฒนาระบบบริหารจัดการศึกษาสู่มาตรฐานสากล	๑. ผู้บริหารมีภาวะผู้นำและมีความสามารถในการบริหารจัดการศึกษา ๒. สถานศึกษามีการจัดองค์กร โครงสร้าง ระบบการบริหารงานและพัฒนางานอย่างเป็นระบบ ๓. สถานศึกษามีการจัดหลักสูตร กระบวนการเรียนรู้และ กิจกรรมพัฒนาคุณภาพ ผู้เรียนอย่างรอบด้าน ๔. สถานศึกษาให้มีบรรยากาศ เอื้อต่อการเรียนรู้ส่งเสริมภูมิปัญญาท้องถิ่นและให้ชุมชน เข้ามามีส่วนร่วมในการจัดการศึกษา ๕. สถานศึกษามีการประกันคุณภาพภายในของ สถานศึกษาตามที่กำหนดใน กฎกระทรวง ๖. สถานศึกษามีระบบ สารสนเทศที่เป็นปัจจุบันและ ประสานกับกลุ่มเครือข่าย	๑. ร้อยละของครูและบุคลากรทุกคนมีความ มุ่งมั่นในการทำงานและพัฒนาคุณภาพ ตนเองสู่มาตรฐาน ๒. ร้อยละของวิชาชีพครูสถานศึกษามี แผนพัฒนาคุณภาพการศึกษาและ แผนปฏิบัติการประจำปีที่สอดคล้องกับ แผนพัฒนาคุณภาพการศึกษา ๓. ร้อยละหลักสูตรสถานศึกษาที่จัดการเรียน การสอนมุ่งให้ผู้เรียนมีคุณลักษณะ เทียบเคียงมาตรฐานสากลผู้เรียนทุกคน สามารถสร้างความรู้ด้วยตัวเอง นำความรู้ ที่ได้ไปประยุกต์ใช้เต็มตามศักยภาพ ๔. ร้อยละของอาคารสถานที่ สิ่งอำนวยความสะดวกที่ส่งเสริมการเรียนรู้ของนักเรียน มี บุคคลและชุมชนเข้ามามีส่วน ร่วมในการ จัดการศึกษา ๕. ร้อยละของโรงเรียนมีการประกันคุณภาพ ภายใน สอดคล้องกับมาตรฐานที่ กระทรวงศึกษาธิการกำหนด มีระบบการ ประกันคุณภาพภายในตามที่กำหนดใน กฎกระทรวง ๖. ร้อยละของการจัดระบบข้อมูลสารสนเทศ และใช้สารสนเทศในการบริหารจัดการเพื่อ พัฒนาคุณภาพ สถานศึกษา

ยุทธศาสตร์ที่ ๒	ยุทธศาสตร์/เป้าหมาย/กลยุทธ์	สภาพความสำเร็จ/ตัวชี้วัด
ปลูกฝังคุณธรรม จริยธรรม และคุณค่า ของพระวรสารตาม หลักคริสต์ศาสนา	๑. ผู้เรียนมีคุณธรรมจริยธรรม และค่านิยมที่พึงประสงค์ ๒. ผู้เรียนมีการเจริญชีวิตตาม คุณค่าพระวรสาร	๑. ร้อยละของ ผู้เรียนมีคุณลักษณะ รักชาติ ศาสน์กษัตริย์ ซื่อสัตย์สุจริต มีวินัย ใฝ่ เรียนรู้ อยู่อย่างพอเพียง มุ่งมั่นในการ ทำงาน รักความเป็นไทย มีจิตสาธารณะ มีคุณธรรมจริยธรรมตามหลักคริสต์ ศาสนา ๒. ร้อยละของผู้เรียนทุกคนได้ปฏิบัติตนตาม คุณค่าพระวรสารด้านความรักความซื่อสัตย์ และความกตัญญู

ยุทธศาสตร์ที่ ๓	ยุทธศาสตร์/เป้าหมาย/กลยุทธ์	สภาพความสำเร็จ/ตัวชี้วัด
พัฒนาผู้เรียนให้เป็นเลิศทางด้านวิชาการสามารถใช้ภาษาต่างประเทศในการสื่อสารมีทักษะในการใช้เทคโนโลยีรู้เท่าทันการเปลี่ยนแปลงตามสถานการณ์โลก	<ol style="list-style-type: none"> ผู้เรียนมีคุณลักษณะ คุณภาพผู้เรียนโรงเรียนมาตรฐานสากล ผู้เรียนมีคุณลักษณะของผู้เรียนในศตวรรษที่ ๒๑ ผู้เรียนมีทักษะในการสื่อสารและใช้เทคโนโลยีอย่างชาญฉลาดและมีความคิดสร้างสรรค์ 	<ol style="list-style-type: none"> ร้อยละของผู้เรียนทุกคนมีผลสัมฤทธิ์ทุกกลุ่มสาระสูงขึ้น ร้อยละของผู้เรียนใฝ่รู้ใฝ่เรียน มีภูมิรู้รู้จักใช้วิจารณ์ญาณเป็นนักคิด สื่อสารได้มีระเบียบวินัยใจกว้าง รอบคอบกล้าตัดสินใจและยุติธรรม

ยุทธศาสตร์ที่ ๔	ยุทธศาสตร์/เป้าหมาย/กลยุทธ์	สภาพความสำเร็จ/ตัวชี้วัด
ส่งเสริมและพัฒนาการครู ให้สามารถจัดการเรียนการสอนอย่างมืออาชีพ	<ol style="list-style-type: none"> ครูและบุคลากรทางการศึกษามีคุณธรรมจริยธรรมมีความรู้ความสามารถตรงกับงานที่รับผิดชอบพัฒนาตนเองเสมอ ครูและบุคลากรทางการศึกษามีความรู้ความสามารถในการจัดการเรียนการสอนอย่างมีประสิทธิภาพและเน้นผู้เรียนเป็นสำคัญ ครูและบุคลากรทางการศึกษามีทักษะการใช้ภาษาต่างประเทศในการสื่อสาร และใช้สื่อเทคโนโลยีในการจัดการเรียนการสอนอย่างมีประสิทธิภาพ 	<ol style="list-style-type: none"> ร้อยละของครูและบุคลากรทางการศึกษาทุกคนได้อบรมด้านจิตใจและฝึกปฏิบัติคุณธรรมจริยธรรมตามหลักธรรมทางศาสนา ร้อยละของครูทุกคนสามารถจัดการเรียนรู้ โดยเน้นผู้เรียนเป็นสำคัญอย่างมีประสิทธิภาพวัดและประเมินผลที่เน้นทักษะการคิดระดับสูง ร้อยละของครูและบุคลากรทางการศึกษาสามารถสื่อสารด้วยภาษาอังกฤษและภาษาต่างประเทศภาษาที่ ๒ ได้ในระดับดีและครูทุกคนได้รับการอบรมและนำสื่อนวัตกรรมทางการศึกษาไปใช้ในการทำงานและการสอนอย่างมีประสิทธิภาพ

ยุทธศาสตร์ที่ ๕	ยุทธศาสตร์/เป้าหมาย/กลยุทธ์	สภาพความสำเร็จ/ตัวชี้วัด
พัฒนาผู้เรียนให้มีความรู้ตามหลักสูตรมีผลสัมฤทธิ์ทางการเรียนสูงขึ้น	<ol style="list-style-type: none"> ผู้เรียนมีสุขนิสัย สุขภาพกาย และสุขภาพจิตที่ดี ผู้เรียนมีทักษะในการแสวงหาความรู้ด้วยตนเองรักการเรียนรู้และพัฒนาตนเองอย่างต่อเนื่อง ผู้เรียนมีความสามารถในการคิดวิเคราะห์คิดสังเคราะห์มีวิจารณญาณมีความคิด 	<ol style="list-style-type: none"> ร้อยละของผู้เรียนทุกคน มีสุขภาพกาย และสุขภาพจิตที่ดีผู้เรียนมีความรู้ ความเข้าใจและป้องกันตนเองจากสิ่งเสพติดให้โทษ รวมทั้งมีทักษะในการหลีกเลี่ยงตนเองจากสภาวะที่เสี่ยงต่อความรุนแรง โรคภัย อุบัติเหตุและปัญหาทางเพศ ร้อยละของผู้เรียนทุกคนได้รับการปลูกฝังให้เรียนรู้จากประสบการณ์จริง และสามารถนำความรู้ไปสู่การปฏิบัติได้ในระดับดีขึ้นไปนักเรียนใช้เวลาว่างในการค้นคว้าหาความรู้

	<p>สร้างสรรค์ คิดไตร่ตรองและมีวิสัยทัศน์</p> <p>๔. ผู้เรียนมีความรู้และทักษะที่จำเป็นตามหลักสูตร</p> <p>๕. ผู้เรียนมีทักษะในการทำงาน รักการทำงาน สามารถทำงานร่วมกับผู้อื่นได้และมีเจตคติที่ดีต่ออาชีพสุจริต</p> <p>๖. ผู้เรียนมีสุนทรียภาพและลักษณะนิสัยด้านศิลปะ ดนตรี และกีฬา</p>	<p>และมีผลสัมฤทธิ์ทางการเรียนสูงขึ้น มีทักษะการคิดอย่างเป็นระบบและพัฒนาตนเองอย่างต่อเนื่อง</p> <p>๓. ร้อยละของผู้เรียนมีความสามารถด้านการคิดอย่างเป็นระบบ คิดสร้างสรรค์ตัดสินใจแก้ปัญหา ได้อย่างสมเหตุผล สูงขึ้น</p> <p>๔. ร้อยละของครูทุกคนสามารถออกแบบการจัดการเรียนรู้ พัฒนาสื่อนวัตกรรม โดยเน้นผู้เรียนเป็นสำคัญ</p> <p>๕. ร้อยละของผู้เรียนสนใจและกระตือรือร้นในการทำงานจนสำเร็จ ทำกิจกรรมร่วมกับผู้อื่นได้และมีเจตคติที่ดีต่ออาชีพสุจริต</p> <p>๖. ร้อยละของผู้เรียนแสดงความชื่นชม ร่วมกิจกรรมและมีผลงานด้านศิลปะ ดนตรี และกีฬา</p>
--	---	---

ยุทธศาสตร์ที่ ๖	ยุทธศาสตร์/เป้าหมาย/กลยุทธ์	สภาพความสำเร็จ/ตัวชี้วัด
ส่งเสริมและพัฒนาผู้เรียนให้เข้าใจเข้าถึงวิถีชีวิตตามหลักปรัชญาเศรษฐกิจพอเพียง รู้จักรักธรรมชาติ และสิ่งแวดล้อม	<p>๑. ผู้เรียนมีจิตสำนึกในการใช้ทรัพยากรอย่างคุ้มค่า รู้จักรักษ์และพัฒนาสิ่งแวดล้อมให้ยั่งยืน</p> <p>๒. ผู้เรียนประยุกต์ใช้หลักปรัชญาเศรษฐกิจพอเพียงในการดำเนินชีวิต</p>	<p>๑. ผู้เรียนรู้ประหยัดรู้จักใช้และรักษาทรัพยากรสิ่งแวดล้อมผู้เรียนรู้จักอนุรักษ์ ธรรมชาติเข้าร่วมกิจกรรมอนุรักษ์และพัฒนาสิ่งแวดล้อม</p> <p>๒. ผู้เรียนสามารถนำหลักปรัชญาเศรษฐกิจพอเพียงไปประยุกต์ใช้ในชีวิตประจำวันได้</p>

ยุทธศาสตร์ที่ ๗	ยุทธศาสตร์/เป้าหมาย/กลยุทธ์	สภาพความสำเร็จ/ตัวชี้วัด
พัฒนาจัดการเรียนรู้ให้สอดคล้องกับเอกลักษณ์และอัตลักษณ์ ตามปรัชญาการศึกษา คาทอลิก	<p>๑. ผู้เรียนมีคุณลักษณะตามเอกลักษณ์และอัตลักษณ์ตามการศึกษาคาทอลิก</p> <p>๒. ผู้เรียนมีคุณลักษณะเป็นศิษย์พระคริสต์เพื่อการประกาศข่าวดีใหม่</p>	<p>๑. ผู้เรียนสามารถนำคุณค่าพระวรสารและอัตลักษณ์คาทอลิกไปประยุกต์ใช้ในชีวิตประจำวันได้</p> <p>๒. ผู้เรียนได้ออกไปสัมผัส ช่วยเหลือ ผู้ยากไร้ ผู้สูงวัย ผู้ป่วยผู้พิการในสังคมได้อย่างต่อเนื่อง</p>

ข้อมูลตารางสอนของคณะครูโรงเรียนพระกุมารสุรินทร์
ตารางสอน คุณครูสุตามาศ ตะโคตม ชั้นอนุบาล ๑ ปีการศึกษา ๒๕๖๓

วัน - เวลา	๐๘.๐๐ น. - ๐๘.๔๐ น.	๐๘.๔๐ น. - ๐๙.๒๐ น.	๐๙.๒๐ น. - ๑๐.๒๐ น.	๑๐.๒๐ น. - ๑๑.๑๐ น.	๑๑.๑๐ น. - ๑๔.๐๐	๑๔.๐๐ น. - ๑๕.๐๐ น.	๑๕.๐๐ น. - ๑๕.๓๐ น.
วันจันทร์	เตรียมความพร้อม กิจกรรมเคลื่อนไหวและจังหวะร่วมกัน หน้าเสาธง	เรียนรู้คอมพิวเตอร์	กิจกรรมสร้างสรรค์/กิจกรรมเสริมประสบการณ์	กิจกรรมสร้างสรรค์/กิจกรรมเสริมประสบการณ์	(ขอพิมพ์ชื่อและนามสกุล)	รับประทานอาหารว่าง (บ่าย) ฝึกอ่านพยัญชนะอังกฤษ พร้อมฝึกคัดและเขียน	เกมการศึกษา
วันอังคาร	เตรียมความพร้อม กิจกรรมเคลื่อนไหวและจังหวะร่วมกัน หน้าเสาธง	(ติemann) รับประทานอาหารว่างเช้า กิจกรรมรักการอ่านภาษาไทย	กิจกรรมสร้างสรรค์/กิจกรรมเสริมประสบการณ์	เรียนรู้ภาษาอังกฤษ Mine EIS		รับประทานอาหารว่าง (บ่าย) รักการอ่านนับเลข 1-50 พร้อมฝึกคัดและเขียน	นิทานส่งเสริมคุณธรรม เกมการศึกษา
วันพุธ	เตรียมความพร้อม กิจกรรมเคลื่อนไหวและจังหวะร่วมกัน หน้าเสาธง	เรียนรู้ภาษาอังกฤษ Mine EIS	กิจกรรมสร้างสรรค์/กิจกรรมเสริมประสบการณ์	เรียนรู้ภาษาอังกฤษ สอนโดย		รับประทานอาหารว่าง (บ่าย) รักการอ่านภาษาไทย คัดเขียนพยัญชนะไทย	ศิลปะสร้างสรรค์ เกมการศึกษา
วันพฤหัสบดี	เตรียมความพร้อม กิจกรรมเคลื่อนไหวและจังหวะร่วมกัน หน้าเสาธง	เรียนรู้ภาษาอังกฤษ สอนโดย	กิจกรรมสร้างสรรค์/กิจกรรมเสริมประสบการณ์	กิจกรรมสร้างสรรค์/กิจกรรมเสริมประสบการณ์		รับประทานอาหารว่าง (บ่าย) คัดเขียนภาษาอังกฤษ	มุมรักการอ่าน/เกมการศึกษา
วันศุกร์	เตรียมความพร้อม กิจกรรมเคลื่อนไหวและจังหวะร่วมกัน หน้าเสาธง	(ติemann) รับประทานอาหารว่างเช้า กิจกรรมรักการอ่านภาษาไทย	กิจกรรมสร้างสรรค์/กิจกรรมเสริมประสบการณ์	เรียนรู้ภาษาอังกฤษ Mine EIS		รับประทานอาหารว่าง (บ่าย) ฝึกอ่านภาษาไทย	ทบทวนสาระการเรียนรู้ ในรายสัปดาห์

ตารางสอน คุณครูปานิสร่า ปีนาค ชั้นอนุบาล ๒ ปีการศึกษา ๒๕๖๓

วัน - เวลา	๐๘.๐๐ น.- ๐๘.๕๐ น.	๐๘.๕๐ น.- ๐๙.๒๐ น.	๐๙.๒๐ น. - ๑๐.๒๐ น.	๑๐.๒๐ น. - ๑๑.๑๐ น.	๑๑.๑๐ น. - ๑๔.๐๐ น.	๑๓.๒๐ น -๑๔.๐๐ น.	๑๔.๐๐ น. - ๑๕.๐๐ น.	๑๕.๐๐ น. -๑๕.๓๐น.
วันจันทร์	เตรียมความพร้อม กิจกรรมเคลื่อนไหวและ จังหวะร่วมกันหน้าเสาธง	(ตีมนม) รับประทานอาหารว่างเช้า กิจกรรมไหว้สวยบอกรัก ทักทายภาษาอังกฤษ	เรียนรู้ภาษาอังกฤษ Mine EIS	สร้างสรรค์/กิจกรรมเสริม ประสบการณ์	รับประทานอาหารกลางวัน (นักเรียนนอนพักผ่อน)	สอนเสริม ใบงานเรียนเสริม'	รับประทานอาหารว่าง (บ่าย) รักการอ่านไทย	เกมการศึกษา
วันอังคาร	เตรียมความพร้อม กิจกรรมเคลื่อนไหวและ จังหวะร่วมกันหน้าเสาธง	เรียนรู้คอมพิวเตอร์	กิจกรรมในห้องเรียน ฝึกคัดไทย	กิจกรรมสร้างสรรค์/ กิจกรรมเสริม ประสบการณ์		สอนเสริม คณิตศาสตร์	รับประทานอาหารว่าง (บ่าย) รักการอ่านนับ 1-110	นิทานส่งเสริม คุณธรรม เกมการศึกษา
วันพุธ	เตรียมความพร้อม กิจกรรมเคลื่อนไหวและ จังหวะร่วมกันหน้าเสาธง	(ตีมนม) รับประทานอาหารว่างเช้า กิจกรรมรักการอ่าน อังกฤษ.	เรียนรู้ภาษาอังกฤษ	กิจกรรมสร้างสรรค์/ กิจกรรมเสริม ประสบการณ์		สอนเสริม คัดภาษาไทย	รับประทานอาหารว่าง (บ่าย) คัดไทย	ศิลปะสร้างสรรค์ เกมการศึกษา
วันพฤหัสบดี	เตรียมความพร้อม กิจกรรมเคลื่อนไหวและ จังหวะร่วมกันหน้าเสาธง	(ตีมนม) รับประทานอาหารว่างเช้า กิจกรรมนับเลขคณิต เลขอริบิก,เลขไทย	เรียนรู้ภาษาอังกฤษ Mine EIS	กิจกรรมสร้างสรรค์/ กิจกรรมเสริม ประสบการณ์		สอนเสริม คัดอังกฤษ	รับประทานอาหารว่าง (บ่าย) คัดและเขียนภาษาอังกฤษ	มูมรักการอ่าน /เกมการศึกษา
วันศุกร์	เตรียมความพร้อม กิจกรรมเคลื่อนไหวและ จังหวะร่วมกันหน้าเสาธง	เรียนรู้ภาษาอังกฤษ	กิจกรรมในห้องเรียน ฝึกคัดไทย	กิจกรรมสร้างสรรค์/ กิจกรรมเสริม ประสบการณ์		สอนเสริม ใบงานเรียนเสริม'	รับประทานอาหารว่าง (บ่าย) ฝึกอ่านภาษาไทย	ทบทวนสาระการ เรียนรู้ ในรายสัปดาห์

ตารางสอน คุณครูณัฐชานา จันทร์จำนง ชั้นอนุบาล ๓ ปีการศึกษา ๒๕๖๓

วัน - เวลา	๐๘.๐๐ น.- ๐๘.๔๐ น.	๐๘.๔๐ น.- ๐๙.๒๐ น.	๐๙.๒๐ น. - ๑๐.๒๐ น.	๑๐.๒๐ น. - ๑๑.๑๐ น.	๑๑.๑๐ น. - ๑๔.๐๐ น.	๑๓.๒๐ น -๑๔.๐๐ น.	๑๔.๐๐ น. - ๑๕.๐๐ น.	๑๕.๐๐ น. -๑๕.๓๐น.
วันจันทร์	เตรียมความพร้อม กิจกรรมเคลื่อนไหวและ จังหวะร่วมกัน	(ดีมนม) รับประทานอาหารว่างเช้า กิจกรรมไหว้ส่วยบอกรัก ทักทายภาษาอังกฤษ	เรียนรู้วิชาภาษาอังกฤษ	กิจกรรมสร้างสรรค์/ กิจกรรมเสริม ประสบการณ์	(สอนพิเศษนอกเวลาและพิเศษ) นางณัฐชานา	สอนเสริม คณิตศาสตร์	รับประทานอาหารว่าง (บ่าย) รักการอ่านไทย,อังกฤษ.	เกมการศึกษา
วันอังคาร	เตรียมความพร้อม กิจกรรมเคลื่อนไหวและ จังหวะร่วมกันหน้าเสาธง	(ดีมนม) รับประทานอาหารว่างเช้า กิจกรรมรักการอ่าน ภาษาไทย	เรียนรู้ภาษาอังกฤษ Mine EIS สอนโดย Teacher...Pann...	กิจกรรมสร้างสรรค์/ กิจกรรมเสริม ประสบการณ์		สอนเสริม 'ใบงานเรียนเสริม'	รับประทานอาหารว่าง (บ่าย) รักการอ่านนบ1-110	นิทานส่งเสริม คุณธรรม เกมการศึกษา
วันพุธ	เตรียมความพร้อม กิจกรรมเคลื่อนไหวและ จังหวะร่วมกันหน้าเสาธง	(ดีมนม) รับประทานอาหารว่างเช้า กิจกรรมรักการอ่าน อังกฤษ.	เรียนรู้ภาษาอังกฤษ Mine EIS	กิจกรรมสร้างสรรค์/ กิจกรรมเสริม ประสบการณ์		สอนเสริม 'ใบงานเรียนเสริม'	รับประทานอาหารว่าง (บ่าย) ฝึกคัดไทย	ศิลปะสร้างสรรค์ เกมการศึกษา
วันพฤหัสบดี	เตรียมความพร้อม กิจกรรมเคลื่อนไหวและ จังหวะร่วมกันหน้าเสาธง	(ดีมนม) รับประทานอาหารว่างเช้า กิจกรรมนับเลขคณิต เลขอริก,เลขไทย	เรียนรู้คอมพิวเตอร์	กิจกรรมสร้างสรรค์/ กิจกรรมเสริม ประสบการณ์		สอนเสริม คัดอังกฤษ	รับประทานอาหารว่าง (บ่าย) คัดและเขียน ภาษาอังกฤษ	มุมรักการอ่าน /เกมการศึกษา
วันศุกร์	เตรียมความพร้อม กิจกรรมเคลื่อนไหวและ จังหวะร่วมกันหน้าเสาธง	(ดีมนม) รับประทานอาหารว่างเช้า กิจกรรมฝึกท่องสระ วรรณยุกต์ไทย	เรียนรู้วิชาภาษาอังกฤษ	กิจกรรมในห้องเรียน ฝึกคัดไทย		สอนเสริม คณิตศาสตร์	รับประทานอาหารว่าง (บ่าย) ฝึกอ่านภาษาไทย	ทบทวนสาระการ เรียนรู้ ในรายสัปดาห์

ตารางสอน สอนโดยซิสเตอร์อำไพ ริทุ ปีการศึกษา ๒๕๖๓

วัน/เวลา	๐๘.๓๐น.- ๐๙.๒๐น.	๐๙.๒๐น.- ๑๐.๑๐น.	๑๐.๑๐น.- ๑๐.๒๐น.	๑๐.๒๐ น.- -๑๑.๑๐ น.	๑๑.๑๐ น.- ๑๒.๐๐ น.	๑๒.๐๐ น.- ๑๓.๐๐ น.	๑๓.๐๐ น.- ๑๓.๕๐ น.	๑๓.๕๐น.- ๑๔.๔๐น.	๑๔.๔๐ น.- ๑๔.๕๐ น.	๑๔.๕๐ น.- ๑๕.๔๐ น.		
จันทร์			พัก ๑๐ นาที			พัก รับประทานอาหารกลางวัน		แนะแนว ป.๑	พัก ๑๐ นาที			
อังคาร								แนะแนว ป.๒		ดนตรี ป.๑	แนะแนว ป.๕	
พุธ										แนะแนว ป.๓		
พฤหัสบดี					การทำงาน ป.๑					แนะแนว ป.๖		แนะแนว ป.๔
ศุกร์					การทำงาน ป. ๒							ชมรม

แนะแนว ป.๑ - ๕, การงาน ป. ๑ - ๒ = ๒ คาบ, ดนตรี ป.๑, ระยะเวลาเรียน ป.๓ และชมรม ๑๑ คาบ/สัปดาห์

ตารางสอน ซิสเตอร์เรณูกา ภัทรศยา ปีการศึกษา ๒๕๖๓

วัน/เวลา	๐๘.๓๐น.- ๐๙.๒๐น.	๐๙.๒๐น.- ๑๐.๑๐น.	๑๐.๑๐น.- ๑๐.๒๐น.	๑๐.๒๐ น.- ๑๑.๑๐ น.	๑๑.๑๐ น.- ๑๒.๐๐ น.	๑๒.๐๐ น.- ๑๓.๐๐ น.	๑๓.๐๐ น.- ๑๓.๕๐ น.	๑๓.๕๐น.- ๑๔.๔๐น.	๑๔.๔๐ น.- ๑๔.๕๐ น.	๑๔.๕๐ น.- ๑๕.๔๐ น.		
จันทร์	English P.๖		พัก ๑๐ นาที	English P.๕		พัก ๑๐ นาที	ดนตรี ป.๔	English P.๕ (เพิ่มเติม)	พัก ๑๐ นาที			
อังคาร	English P.๔	English P.๖										
พุธ	English P.๔	English P.๕			English P.๕							
พฤหัสบดี	English P.๖											ลดเวลาเรียน ป.๓
ศุกร์							English P.๔			English P.๖		

ภาษาอังกฤษ ป. ๔- ๖ = ๑๐ คาบ, ดนตรี ๔ = ๑ คาบ, ภาษาอังกฤษเพิ่มเติม = ๑ คาบ
ลดเวลาเรียน = ๑ คาบ, ชมรม = ๑ คาบ, รวม ๑๔ คาบ/สัปดาห์

ตารางสอน คุณครูนุกุล วิเศษวงษา ชั้นประถมศึกษาปีที่ ๑ ปีการศึกษา ๒๕๖๓

วัน/เวลา	๐๘.๓๐น.- ๐๙.๒๐น.	๐๙.๒๐น.- ๑๐.๑๐น.	๑๐.๑๐น.- ๑๐.๒๐น.	๑๐.๒๐ น.- ๑๑.๑๐ น.	๑๑.๑๐ น.- ๑๒.๐๐ น.	๑๒.๐๐ น.- ๑๓.๐๐ น.	๑๓.๐๐ น.- ๑๓.๕๐ น.	๑๓.๕๐น.- ๑๔.๔๐น.	๑๔.๔๐ น.- ๑๔.๕๐ น.	๑๔.๕๐ น.- ๑๕.๔๐ น.
จันทร์		คณิต ศาสตร์ ป.๑	พัก ๑๐ นาที	ภาษาไทย ป.๑		พัก ๑๐ นาที	English P.๑		พัก ๑๐ นาที	ภาษาไทย (เพิ่มเติม)
อังคาร	ลดเวลาเรียน (ต่างชาติ)			คณิต ศาสตร์ ป.๑			English P.๑			ภาษาไทย ป.๑
พุธ	คณิตศาสตร์ ป.๑			ภาษาไทย ป.๑			ภาษาไทย ป.๑	ลดเวลาเรียน		ลูกเสือ
พฤหัสบดี							English P.๑			คณิตศาสตร์ ป.๑
ศุกร์							คณิตศาสตร์ ป.๑	ภาษาไทย		ชมรม

คณิตศาสตร์ ๔ คาบ, ภาษาไทย ป.๑ = ๕ คาบ, ภาษาอังกฤษ ป. ๑-๒ = ๔ คาบ, ภาษาไทยเพิ่มเติม = ๑ คาบ ลูกเสือ ๑ คาบ, ชมรม ๑ คาบ
ลดเวลาเรียน ๓ คาบ = ๑๙ คาบ/สัปดาห์

ตารางสอน คุณครูรัชณี หินอ่อน ชั้นประถมศึกษาปีที่ ๒ ปีการศึกษา ๒๕๖๓

วัน/เวลา	๐๘.๓๐น.- ๐๙.๒๐น.	๐๙.๒๐น.- ๑๐.๑๐น.	๑๐.๑๐น.- ๑๐.๒๐น.	๑๐.๒๐ น.- -๑๑.๑๐ น.	๑๑.๑๐ น.- ๑๒.๐๐ น.	๑๒.๐๐ น.- ๑๓.๐๐ น.	๑๓.๐๐ น.- ๑๓.๕๐ น.	๑๓.๕๐น.- ๑๔.๔๐น.	๑๔.๔๐ น.- ๑๔.๕๐ น.	๑๔.๕๐ น.- ๑๕.๔๐ น.
จันทร์			พัก ๑๐ นาที		ลดเวลาเรียน ต่างชาติ	พัก ๑๐ นาที		การงานฯ ป.๓	พัก ๑๐ นาที	ผละ ป.๔
อังคาร				การงานฯ ป.๖	สุขศึกษา ป.๒		สุขศึกษา ป.๔	ผละ ป.๒		ผละ ป.๓
พุธ	คณิตศาสตร์ ป.๒				สุขศึกษา ป.๑		สุขศึกษา ป.๕	คณิตศาสตร์ ป.๒		ลูกเสือ
พฤหัสบดี	ผละ ป.๑	คณิตศาสตร์ ป.๒			ผละป.๕			การงานฯ ป.๔		ผละ ป.๖
ศุกร์	คณิตศาสตร์ ป.๒				การงานฯ ป.๕		สุขศึกษา ป.๖	สุขศึกษา ป.๓		ลดเวลาเรียน ป.๒

การงาน ป.๓-๖ = ๔ คาบ, สุข/ผละ ป.๑-๖ = ๑๒ คาบ, คณิตศาสตร์ ป.๒ = ๔ คาบ, ลูกเสือ ๑ คาบ, ชมรม ๑ คาบ
ลดเวลาเรียน ป.๒ = ๒ คาบ = ๒๔ คาบ/สัปดาห์

ตารางสอน คุณครูนภภรณ์ แก้วสวย ชั้นประถมศึกษาปีที่ ๓ ปีการศึกษา ๒๕๖๓

วัน/เวลา	๐๘.๓๐น.- ๐๙.๒๐น.	๐๙.๒๐น.- ๑๐.๑๐น.	๑๐.๑๐น.- ๑๐.๒๐น.	๑๐.๒๐ น. -๑๑.๑๐ น.	๑๑.๑๐ น.- ๑๒.๐๐ น.	๑๒.๐๐ น.- ๑๓.๐๐ น.	๑๓.๐๐ น.- ๑๓.๕๐ น.	๑๓.๕๐น.- ๑๔.๔๐น.	๑๔.๔๐ น.- ๑๔.๕๐ น.	๑๔.๕๐ น.- ๑๕.๔๐ น.	
จันทร์	วิทยาศาสตร์ ป.๓		พัก ๑๐ นาที	หน้าที่พลเมือง ป.๖	วิทยาศาสตร์ ป.๔	พัก ๑๐ นาที	วิทยาศาสตร์ ป.๕	วิทยาศาสตร์ ป.๖	พัก ๑๐ นาที	ลดเวลาเรียน ต่างชาติ	
อังคาร		วิทยาศาสตร์ ป.๒		วิทยาศาสตร์ ป.๕			วิทยาศาสตร์ ป.๖	วิทยาศาสตร์ ป.๔			
พุธ	วิทยาศาสตร์ ป.๖	วิทยาศาสตร์ ป.๓		วิทยาศาสตร์ ป.๒			ภาษาไทย ป.๒				ลูกเสือ
พฤหัสบดี		หน้าที่พลเมือง ป.๔		ดนตรี ป.๕	วิทยาศาสตร์ ป.๑			ภาษาไทย ป.๒			
ศุกร์				วิทยาศาสตร์ ป.๑	หน้าที่พลเมือง ป.๕					ลดเวลาเรียน	

วิทยาศาสตร์ ป.๑- ๖ = ๑๓ คาบ, ภาษาไทย ป.๒ = ๒ คาบ, หน้าที่พลเมือง ๔-๖ = ๓ คาบ, ดนตรี ป.๕ = ๑ คาบ
ชมรม ๑ คาบ, ลูกเสือ ๑ คาบ, ลดเวลาเรียน ๒ คาบ ๒๓ คาบ/สัปดาห์

ตารางสอน คุณครูสุหทัย ยืนยง ชั้นประถมศึกษาปีที่ ๔ ปีการศึกษา ๒๕๖๓

วัน/เวลา	๐๘.๓๐น.- ๐๙.๒๐น.	๐๙.๒๐น.- ๑๐.๑๐น.	๑๐.๑๐น.- ๑๐.๒๐น.	๑๐.๒๐ น.- ๑๑.๑๐ น.	๑๑.๑๐ น.- ๑๒.๐๐ น.	๑๒.๐๐ น.- ๑๓.๐๐ น.	๑๓.๐๐ น.- ๑๓.๕๐ น.	๑๓.๕๐น.- ๑๔.๔๐น.	๑๔.๔๐ น.- ๑๔.๕๐ น.	๑๔.๕๐ น.- ๑๕.๔๐ น.
จันทร์	คณิตศาสตร์ ป.๔	คณิตศาสตร์ ป.๖	พัก ๑๐ นาที	คณิตศาสตร์ ป.๓	คณิตศาสตร์ ป.๕	พัก ประ ทาน อาหาร กลางวัน			พัก ๑๐ นาที	
อังคาร	คณิตศาสตร์ ป.๖	คณิตศาสตร์ ป.๕		ลดเวลา เรียน ต่างชาติ	คณิตศาสตร์ ป.๓					
พุธ	คณิตศาสตร์ ป.๕	คณิตศาสตร์ ป.๔		คณิตศาสตร์ ป.๖	คณิตศาสตร์ ป.๓			คณิตศาสตร์ ป.๔		ลูกเสือ
พฤหัสบดี	คณิตศาสตร์ ป.๓			คณิตศาสตร์ ป.๔	คณิตศาสตร์ ป.๖			คณิตศาสตร์ ป.๕		
ศุกร์	คณิตศาสตร์ ป.๔	คณิตศาสตร์ ป.๓		คณิตศาสตร์ ป.๖ (เพิ่มเติม)				คณิตศาสตร์ ป.๕		ลดเวลาเรียน

คณิตศาสตร์ ป.๓ - ๖ = ๒๐ คาบ, ลูกเสือ ๑ คาบ, ชมรม ๑ คาบ, ลดเวลาเรียน ๒ คาบ = ๒๔/ สัปดาห์

ตารางสอน คุณครูพรทิพย์ นิยมธรรม ชั้นประถมศึกษาปีที่ ๕ ปีการศึกษา ๒๕๖๓

วัน/เวลา	๐๘.๓๐น.- ๐๙.๒๐น.	๐๙.๒๐น.- ๑๐.๑๐น.	๑๐.๑๐น.- ๑๐.๒๐น.	๑๐.๒๐ น. -๑๑.๑๐ น.	๑๑.๑๐ น.- ๑๒.๐๐ น.	๑๒.๐๐ น.- ๑๓.๐๐ น.	๑๓.๐๐ น.- ๑๓.๕๐ น.	๑๓.๕๐น.- ๑๔.๔๐น.	๑๔.๔๐ น.- ๑๔.๕๐ น.	๑๔.๕๐ น.- ๑๕.๔๐ น.
จันทร์	ภาษาไทย ป.๕	English P.๓	พัก ๑๐ นาที			หยุด เรียน และ เล่นเกม		English P.๔ (เพิ่มเติม)	พัก ๑๐ นาที	ศิลปะ ป.๖
อังคาร	English P.๒	ภาษาไทย ป.๓		English P.๓				ศิลปะ ป.๓		ดนตรี ป.๒
พุธ		English P.๒		(ลดเวลาเรียน) ต่างชาติ			ศิลปะ ป.๔	ศิลปะ ป.๕		ลูกเสือ
พฤหัสบดี		ดนตรี ป.๓		คณิตศาสตร์ ป.๒			ภาษาไทย ป.๔	ศิลปะ ป.๒		
ศุกร์	English P.๓	English P.๒			ศิลปะ ป.๑			ลดเวลาเรียน		ชมรม

English ป.๒-๓ = ๔ คาบ, ศิลปะ ป.๑-๖ = ๖ คาบ, ดนตรี ป.๒-๖ = ๕ คาบ, ภาษาไทย ป.๓, ๕ = ๒ คาบ, ภาษาอังกฤษเพิ่มเติม = ๑ คาบ
ลูกเสือ ๑ คาบ, ชมรม ๑ คาบ ลดเวลาเรียน ๒ คาบ = ๒๒ คาบ / สัปดาห์

ตารางสอน คุณครูพัชรี สร้อยแสง ชั้นประถมศึกษาปีที่ ๖ ปีการศึกษา ๒๕๖๓

วัน/เวลา	๐๘.๓๐น.- ๐๙.๒๐น.	๐๙.๒๐น.- ๑๐.๑๐น.	๑๐.๑๐น.- ๑๐.๒๐น.	๑๐.๒๐ น.- ๑๑.๑๐ น.	๑๑.๑๐ น.- ๑๒.๐๐ น.	๑๒.๐๐ น.- ๑๓.๐๐ น.	๑๓.๐๐ น.- ๑๓.๕๐ น.	๑๓.๕๐น.- ๑๔.๔๐น.	๑๔.๔๐ น.- ๑๕.๕๐ น.	๑๕.๕๐ น.- ๑๕.๔๐ น.
จันทร์	ภาษาไทย ป.๒	ภาษาไทย ป.๔	พัก ๑๐ นาที		ภาษาไทย ป.๓	ศูนย์ระบบสารสนเทศและคอมพิวเตอร์	ภาษาไทย ป.๖	ภาษาไทย ป.๒	พัก ๑๐ นาที	ภาษาไทย ป.๕
อังคาร		ภาษาไทย ป.๔		ภาษาไทย ป.๒ (เพิ่มเติม)	ภาษาไทย ป.๕			ลดเวลาเรียน ต่างชาติ		
พุธ	ภาษาไทย ป.๓	ภาษาไทย ป.๖		ภาษาไทย ป.๓	ภาษาไทย ป.๔			ภาษาไทย ป.๖		ลูกเสือ
พฤหัสบดี	ภาษาไทย ป.๔	ภาษาไทย ป.๖			ภาษาไทย ป.๒			ภาษาไทย ป.๓ (เพิ่มเติม)		
ศุกร์		ภาษาไทย ป.๕		ภาษาไทย ป.๓				ลดเวลาเรียน (ต่างชาติ)		ชมรม

ภาษาไทย ป. ๒- ๖ = ๒๐ คาบ, ลูกเสือ ๑ คาบ , ชมรม ๑ คาบ , ลดเวลาเรียน ๒ คาบ = ๒๔ คาบ / สัปดาห์

ตารางสอน คุณครูเมวดี เห็นให้ชม (ครูพิเศษ) ปีการศึกษา ๒๕๖๓

วัน/เวลา	๐๘.๓๐น.- ๐๙.๒๐น.	๐๙.๒๐น.- ๑๐.๑๐น.	๑๐.๑๐น.- ๑๐.๒๐น.	๑๐.๒๐ น.- ๑๑.๑๐ น.	๑๑.๑๐ น.- ๑๒.๐๐ น.	๑๒.๐๐ น.- ๑๓.๐๐ น.	๑๓.๐๐ น.- ๑๓.๕๐ น.	๑๓.๕๐น.- ๑๔.๔๐น.	๑๔.๔๐ น.- ๑๔.๕๐ น.	๑๔.๕๐ น.- ๑๕.๔๐ น.		
จันทร์		ประวัติศาสตร์ ป.๕	พัก ๑๐ นาที	สังคมศึกษา ป.๒	ประวัติ ศาสตร์ ป.๖	หยุด เรียน และ รวม เรียน			พัก ๑๐ นาที	ลดเวลาเรียน		
อังคาร	สังคมศึกษา ป.๕	สังคมศึกษา ป.๑			ประวัติ ศาสตร์ ป.๔			สังคมศึกษา ป.๓			สังคมศึกษา ป.๖	
พุธ		สังคมศึกษา ป.๑			ประวัติ ศาสตร์ ป.๒						ลูกเสือ	
พฤหัสบดี	ภาษาไทย ป.๕	สังคมศึกษา ป.๕			สังคมศึกษา ป.๓		ประวัติ ศาสตร์ ป.๓			ประวัติ ศาสตร์ ป.๑		สังคมศึกษา ป.๒
ศุกร์	สังคมศึกษา ป.๖	สังคมศึกษา ป.๔			สังคมศึกษา ป.๔							ชมรม

ประวัติศาสตร์ป.๑-๖ = ๖ คาบ , สังคม ป.๑-๖ = ๑๒ คาบ, ภาษาไทย ป.๕ = ๑ คาบ , ลูกเสือ ๑ คาบ , ชมรม ๑ คาบ
ลดเวลาเรียน ๑ คาบ = ๒๒ คาบ / สัปดาห์

ตารางสอน คุณครูเกียรติไพศาล สุขดี (ครูพิเศษ) ปีการศึกษา ๒๕๖๓

วัน/เวลา	๐๘.๓๐น.- ๐๙.๒๐น.	๐๙.๒๐น.- ๑๐.๑๐น.	๑๐.๑๐น.- ๑๐.๒๐น.	๑๐.๒๐ น.- ๑๑.๑๐ น.	๑๑.๑๐ น.- ๑๒.๐๐ น.	๑๒.๐๐ น.- ๑๓.๐๐ น.	๑๓.๐๐ น.- ๑๓.๕๐ น.	๑๓.๕๐น.- ๑๔.๔๐น.	๑๔.๔๐ น.- ๑๕.๕๐ น.	๑๕.๕๐ น.- ๑๕.๔๐ น.
จันทร์	คอมพิวเตอร์ อ.๑	หน้าที่พลเมือง ป.๒	พัก ๑๐ นาที		คอมพิวเตอร์ ป.๑	พัก ๑๐ นาที	คอมพิวเตอร์ ป.๓		พัก ๑๐ นาที	
อังคาร	คอมพิวเตอร์ อ.๒			หน้าที่พลเมือง ป.๑			คอมพิวเตอร์ ป.๕			คอมพิวเตอร์ ป.๔
พุธ	คอมพิวเตอร์ อ.๑	หน้าที่พลเมือง ป.๒		คอมพิวเตอร์ ป.๖			คอมพิวเตอร์ ป.๓			ลูกเสือ
พฤหัสบดี	คอมพิวเตอร์ อ.๓	คอมพิวเตอร์ ป.๑		คอมพิวเตอร์ ป.๔			หน้าที่พลเมือง ป.๓	คอมพิวเตอร์ ป.๖		คอมพิวเตอร์ ป.๕
ศุกร์		ดนตรี ป.๖		คอมพิวเตอร์ ป.๒			คอมพิวเตอร์ ป.๒			ชมรม

คอมพิวเตอร์ ป.๑-๖ = ๑๒ คาบ , คอมพิวเตอร์ อ.๑-๓ = ๓ คาบ หน้าที่พลเมือง ป.๑-๓ = ๓ คาบ, ดนตรี ป.๖ = ๑ คาบ
ลูกเสือ ๑ คาบ , ชมรม ๑ คาบ = ๒๑ คาบ / สัปดาห์

T.Wanpen Wernicke Program English integrated study

Date/Time	၀၉.၈၀၂. -၀၉.၂၀၂.	၀၉.၂၀၂. -၀၉.၀၅၂.	၀၉.၀၅၂.- ၀၉.၂၀၂.	၀၉.၂၀၂. -၀၉.၀၅၂.	၀၉.၀၅၂.- ၀၉.၂၀၂.	၀၉.၂၀၂.- ၀၉.၀၅၂.	၀၉.၀၅၂.- ၀၉.၂၀၂.	၀၉.၂၀၂.- ၀၉.၀၅၂.	၀၉.၀၅၂.- ၀၉.၂၀၂.	၀၉.၂၀၂.- ၀၉.၀၅၂.	
Monday		Kindergarten ၈	Break		Grade ၂	Lunch		Grade ၅	Break	Grade ၈	
Tuesday	Grade ၅			Grade ၉			Grade ၂	Grade ၂		Grade ၅	Grade ၉
Wednesday		Kindergarten ၉		Kindergarten၀	Grade ၃		Kindergarten ၃	Grade ၈			
Thursday		Kindergarten ၀					Grade ၃				Grade ၉
Friday	Grade ၅						Kindergarten ၈	Grade ၃			

คณะกรรมการนักเรียนประจำปีการศึกษา ๒๕๖๓

ด้วยโรงเรียนพระกุมารสุรินทร์ศึกษามีนโยบายส่งเสริม และพัฒนาประชาธิปไตยในสถานศึกษาในการจัดการเรียนการสอน และการจัดกิจกรรมส่งเสริมหลักสูตร ได้เน้นการพัฒนาประชาธิปไตยเพื่อฝึกนักเรียน ให้รู้จักใช้สิทธิเสรีภาพ อย่างถูกต้อง รู้จักหน้าที่เป็นผู้นำที่ดี รู้จักการทำงานเป็นหมู่คณะ เป็นแบบอย่างที่ดีกับบุคคลอื่นฝึกการเสียสละเพื่อประโยชน์ส่วนรวม และมีการเลือกตั้งคณะกรรมการสภานักเรียนเป็นอย่างมีประสิทธิภาพ บรรลุผลสูงสุดตามจุดมุ่งหมายของทางราชการ จึงแต่งตั้งคณะกรรมการสภานักเรียน ประจำปีการศึกษา ๒๕๖๓ ดังนี้

ลำดับ	ชื่อ-สกุล	ตำแหน่ง
๑	เด็กหญิงชาน่า แพทริเซีย ตัลตอน	ประธานนักเรียน
๒	เด็กชายวราเมธ ศรีเนตร	รองประธานนักเรียน
๓	เด็กหญิงศศิภา สุขใส	รองประธานนักเรียน
๔	เด็กหญิงสาริศา นื่องดี	เลขานุการ
๕	เด็กหญิงวรรณกาญจน์ ทิพย์รักษ์	เหรัญญิก
๖	เด็กชายจิรภัทร สร้อยแสง	กรรมการ
๗	เด็กชายณัฐรัฐ ฉัตรทอง	กรรมการ
๘	เด็กชายเตชิต จิตต์หาญ	กรรมการ
๙	เด็กชายภาสกร วรรณธรรม	กรรมการ
๑๐	เด็กหญิงวิสร่า จำวิเศษ	กรรมการ

ข้อมูลสภาพชุมชนโดยรวม

๗.๑ อาชีพหลักของชุมชน คือ

- รับราชการ ค้าขาย เกษตรกร
 รับจ้าง ไม่มีอาชีพ อื่น ๆ (ระบุ).....

๗.๒ ศาสนาที่ชุมชนนับถือ คือ

- พุทธ คริสต์ อิสลาม
 ฮินดู ซิกข์ อื่น ๆ.....

๗.๓ อาชีพหลักของผู้ปกครองส่วนใหญ่ คือ

- รับราชการ ค้าขาย เกษตรกร
 รับจ้าง ไม่มีอาชีพ อื่น ๆ (ระบุ).....

๗.๔ ศาสนาที่ผู้ปกครองส่วนใหญ่ นับถือ คือ

- พุทธ คริสต์ อิสลาม
 ฮินดู ซิกข์ อื่น ๆ.....

๗.๕ รายได้เฉลี่ยของผู้ปกครองต่อครอบครัว ๕,๐๐๐-๑๔,๐๐๐ บาทต่อปี

๗.๖ ประเพณี/ศิลปวัฒนธรรมท้องถิ่นที่เป็นที่รู้จักโดยทั่วไป คือแห่เทียนพรรษา

โอกาสและข้อจำกัดของโรงเรียน

๗.๖ โอกาส /จุดแข็ง(เลือกได้มากกว่า ๑ ข้อ และเพิ่มเติมได้)

- ตั้งอยู่ใกล้แหล่งเรียนรู้ที่สำคัญและเป็นประโยชน์เช่นแหล่งโบราณสถาน/โบราณวัตถุสถานที่ท่องเที่ยวพิพิธภัณฑ์สถานแห่งชาติ
- ตั้งอยู่ในเมืองอยู่ใกล้สถานที่ราชการ/โรงพยาบาล/หน่วยงานอื่นๆ
- ปลอดภัยต่อยาเสพติด/แหล่งเร่ร่อน/แหล่งการพนันมอมเมาเยาวชน
- สภาพแวดล้อมของโรงเรียนเหมาะสมเอื้อต่อการเรียนรู้
- สภาพแวดล้อมดี/ปลอดภัย/ไม่แออัด/บรรยากาศร่มรื่น
- ได้รับการสนับสนุนจากชุมชนผู้ปกครองคณะกรรมการสถานศึกษาภูมิปัญญาท้องถิ่น
- ผู้ปกครองและชุมชนมีส่วนร่วมในการจัดกิจกรรมของโรงเรียน/มีสัมพันธ์ที่ดีต่อกัน
- มีวิทยากรในท้องถิ่น/ผู้นำในท้องถิ่นที่มีความรู้
- ร่วมมือกับชุมชนและหน่วยงานต่างๆเพื่อบริการชุมชนด้านสุขภาพ/กีฬา/สวัสดิภาพ
- การคมนาคมสะดวกมีรถรับจ้าง/รถประจำทางผ่าน
- อยู่ในเขตที่อยู่อาศัยหนาแน่น/ใกล้ตลาด/แหล่งชุมชน/ใกล้ห้างสรรพสินค้า
- บุคลากรมีความรู้ความสามารถ/เอาใจใส่ดูแลเด็กเป็นอย่างดี
- ส่งเสริมคุณภาพบุคลากรให้มีจรรยาบรรณครู
- สนับสนุนด้านการพัฒนาบุคลากร
- ผู้ปกครองมีศรัทธา/ทัศนคติ/ความเชื่อมั่นที่ดีต่อโรงเรียน

ข้อจำกัด/จุดอ่อน (เลือกได้มากกว่า ๑ ข้อ และเพิ่มเติมได้)

- ผู้ปกครองส่วนใหญ่มีฐานะยากจน
- ตั้งอยู่ในชุมชนที่มีโรงเรียนเอกชน/โรงเรียนเทศบาล/โรงเรียนรัฐบาลหลายโรงเรียน
- ที่พักอาศัยของผู้เรียนห่างไกลจากโรงเรียน
- ผู้เรียนมีทักษะการคิด/ตั้งคำถาม/แสวงหาความรู้น้อย
- งบประมาณมีไม่เพียงพอ
- สถานที่บริเวณโรงเรียนคับแคบเช่นพื้นที่การออกกำลังกาย พื้นที่ทำกิจกรรมสนาม
- โรงเรียนอยู่ใกล้แหล่งอบายมุข/แหล่งมอมเมาเยาวชน
- ผู้ปกครองมีรายได้น้อย ครอบครัวแตกแยกมีผลกระทบด้านสุขนิสัย คุณธรรมจริยธรรม
- ผู้ปกครองส่วนใหญ่มีการศึกษาต่ำกว่าระดับปริญญาตรี

กราฟเปรียบเทียบแสดงจำนวนนักเรียนปีการศึกษา ๒๕๖๑ - ๒๕๖๓

ปีการศึกษา	๒๕๖๑	๒๕๖๒	๒๕๖๓
จำนวนนักเรียน	๒๘๔	๒๖๐	๒๖๒

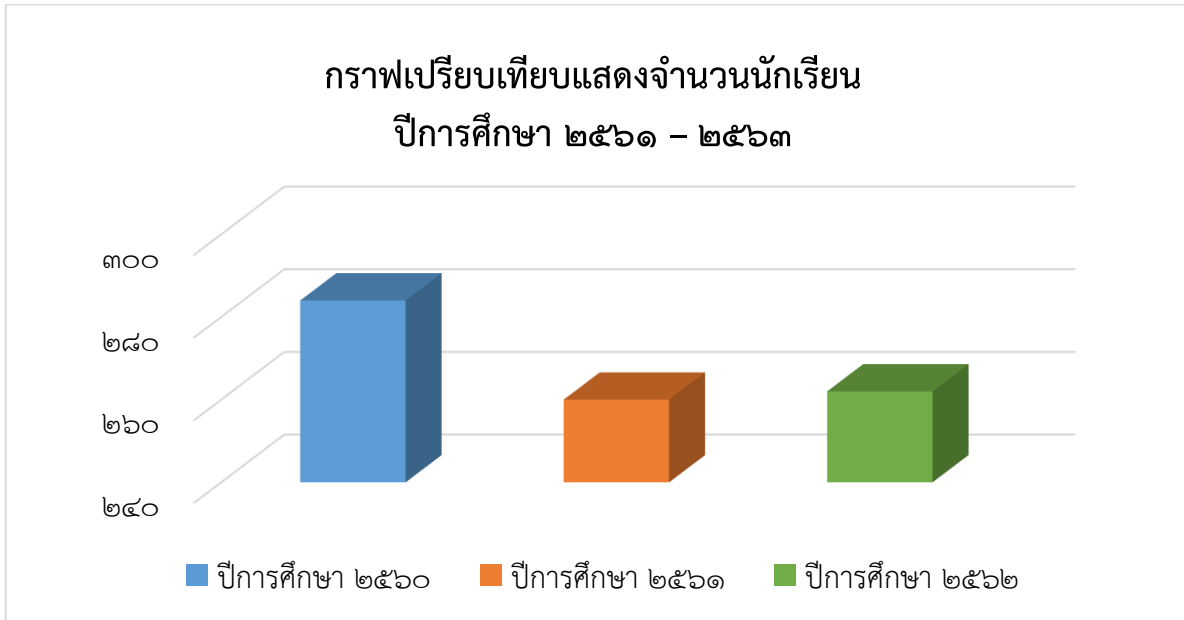

จำนวนนักเรียนที่นับถือศาสนาต่างๆ ปีการศึกษา ๒๕๖๓

ลำดับที่	ศาสนา	จำนวนนักเรียนที่นับถือ	ร้อยละ
๑	ศาสนาพุทธ	๒๕๙	๙๘.๘๕
๒	ศาสนาคริสต์	๓	๑.๑๕
๓	ศาสนาอิสลาม	๑	๐.๓๘
รวม		๒๖๒	๑๐๐.๐๐



จำนวนผู้ปกครองของนักเรียนจำแนกตามอาชีพ ปีการศึกษา ๒๕๖๓

ลำดับที่	อาชีพ	จำนวน	ร้อยละ
๑	รับราชการ	๑๑๐	๔๑.๙๘
๒	ค้าขาย	๑๕	๕.๗๒
๓	รัฐวิสาหกิจ	๑๘	๖.๘๗
๔	รับจ้าง	๑๓	๔.๙๖
๕	ลูกจ้าง	๒๑	๘.๐๒
๖	ธุรกิจส่วนตัว	๒๕	๙.๕๔
๗	เกษตรกร	๓๐	๑๑.๔๕
๘	แม่บ้าน	๓๐	๑๑.๔๕
รวม		๒๖๒	๑๐๐.๐๐

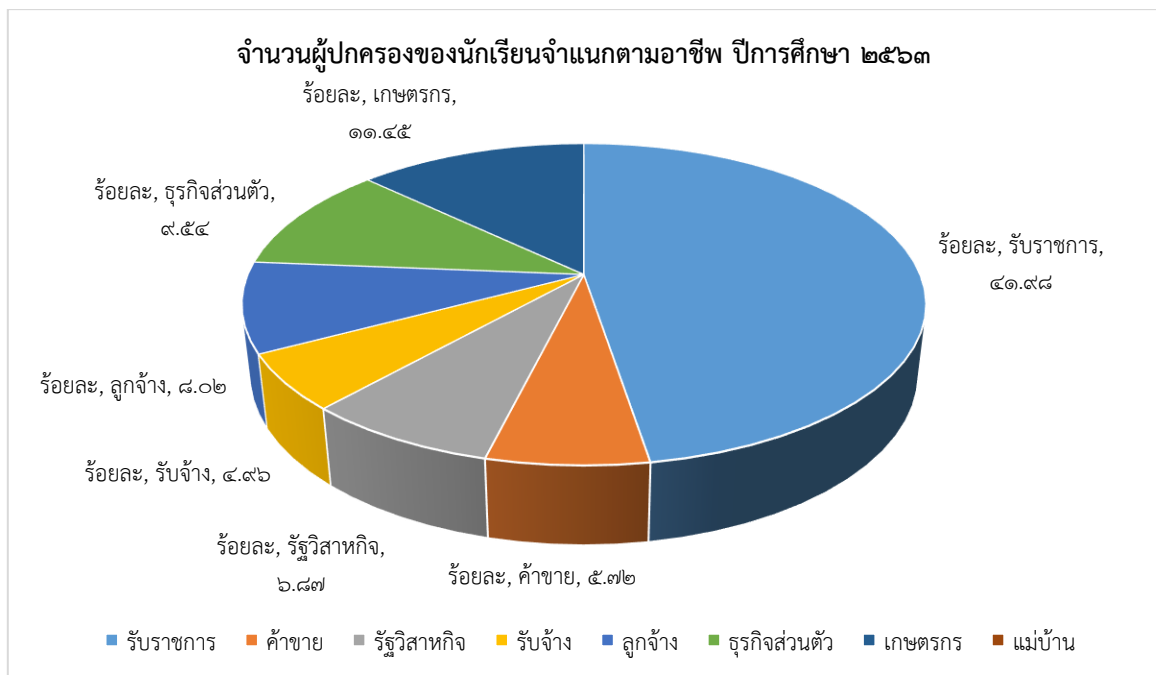

การศึกษาต่อของนักเรียนชั้น ประถมศึกษาปีที่ ๖ ที่จบปีการศึกษา ๒๕๖๓

นักเรียนที่สำเร็จการศึกษาระดับชั้นประถมศึกษาปีที่ ๖ จำนวน ๓๕ คน เข้าศึกษาต่อดังนี้

ลำดับ	โรงเรียน	จังหวัด	จำนวน	คิดเป็นร้อยละ
๑	โรงเรียนสิรินธร	สุรินทร์	๘/๑๑	๒๒.๘๕
๒	โรงเรียนสุรวิทยาคาร	สุรินทร์	๑๒/๑๔	๓๔.๒๘
๓	โรงเรียนวีรวัฒน์โยธิน	สุรินทร์	๓/๓	๘.๕๗
๔	โรงเรียนเทศบาล ๓ เทศบาลอนุสรณ์	สุรินทร์	๓/๓	๘.๕๗
๕	โรงเรียนศิครภูมิพิสัย	สุรินทร์	๑/๑	๒.๘๕
๖	โรงเรียนสังขะ	สุรินทร์	๑/๑	๒.๘๕
๗	โรงเรียนจอมพระประชาสรรค์	สุรินทร์	๑/๑	๒.๘๕
๘	โรงเรียนเขวาสินรินทร์วิทยา	สุรินทร์	๑/๑	๒.๘๕
๙	โรงเรียนไพรบึงวิทยาคม	ศรีสะเกษ	๑/๑	๒.๘๕
๑๐	โรงเรียนมารีย์วิทยา	นครราชสีมา	๑/๑	๒.๘๕
๑๑	โรงเรียนเชียงใหม่มัธยม	เชียงใหม่	๑/๑	๒.๘๕
๑๒	โรงเรียนเตรียมพุทธศาสตร์เขาแก้วเสด็จ	จันทบุรี	๑/๑	๒.๘๕
๑๓	ต่างจังหวัด (ไม่ทราบโรงเรียน)		๑/๑	๒.๘๕
รวม			๓๕	๑๐๐.๐๐

ตารางแสดงน้ำหนัก - ส่วนสูงนักเรียนชาย- หญิง
ชั้นอนุบาลปีที่ ๑ - ประถมศึกษาปีที่ ๖ ปีการศึกษา ๒๕๖๓

สรุปน้ำหนัก-ส่วนสูงของนักเรียนชาย - หญิง ปีการศึกษา ๒๕๖๓

ชั้น	ชาย	หญิง	รวม	น้ำหนัก			ส่วนสูง		
				ปกติ	มาก	ต่ำ	ปกติ	มาก	ต่ำ
อนุบาล ๑	๑๕	๙	๒๔	๒๑	๒	๑	๒๔	๐	๐
อนุบาล ๒	๗	๑๘	๒๕	๒๒	๒	๑	๒๔	๑	๐
อนุบาล ๓	๑๔	๑๕	๒๙	๒๕	๓	๑	๒๖	๒	๑
รวม	๓๖	๔๒	๗๘	๖๘	๗	๓	๗๔	๓	๑

สรุปน้ำหนัก-ส่วนสูงของนักเรียนชาย - หญิง ปีการศึกษา ๒๕๖๓

ชั้น	ชาย	หญิง	รวม	น้ำหนัก			ส่วนสูง		
				ปกติ	มาก	ต่ำ	ปกติ	มาก	ต่ำ
ประถมศึกษาปีที่ ๑	๑๕	๑๕	๓๐	๒๕	๔	๑	๒๗	๒	๑
ประถมศึกษาปีที่ ๒	๑๒	๒๑	๓๓	๒๔	๘	๑	๓๐	๒	๑
ประถมศึกษาปีที่ ๓	๑๒	๑๙	๓๑	๒๘	๒	๑	๒๙	๓	๑
ประถมศึกษาปีที่ ๔	๑๗	๑๒	๒๙	๒๖	๔	๒	๒๗	๑	๑
ประถมศึกษาปีที่ ๕	๑๓	๑๖	๒๙	๒๔	๔	๑	๒๗	๑	๑
ประถมศึกษาปีที่ ๖	๑๖	๑๙	๓๕	๒๘	๖	๑	๒๔	๘	๑
รวม	๘๕	๑๐๒	๑๘๗	๑๕๕	๒๘	๗	๑๖๔	๑๗	๖



ส่วนที่ ๒

ด้านรางวัลและความภาคภูมิใจ

ของสถานศึกษา

งานศิลปหัตถกรรมนักเรียน ระดับโรงเรียน

ชื่อรางวัล	ประเภทรางวัล	ระดับ	หน่วยงานที่มอบรางวัล	หมายเหตุ
๑. การแข่งขันเขียนเรื่องจากภาพ ป.๑-๓	เหรียญทอง	<input type="radio"/> เขตพื้นที่/จังหวัด <input checked="" type="radio"/> ภาค/ประเทศ <input type="radio"/> นานาชาติ	สำนักงานส่งเสริมการศึกษาเอกชน	
๒. การแข่งขันเขียนเรียงความ ป.๔-๖	เหรียญทอง	<input type="radio"/> เขตพื้นที่/จังหวัด <input checked="" type="radio"/> ภาค/ประเทศ <input type="radio"/> นานาชาติ	สำนักงานส่งเสริมการศึกษาเอกชน	
๓. การสร้างสรรค์ผลงานทางคณิตศาสตร์โดยใช้โปรแกรม GSP ป.๔-๖	เหรียญทองแดง	<input type="radio"/> เขตพื้นที่/จังหวัด <input checked="" type="radio"/> ภาค/ประเทศ <input type="radio"/> นานาชาติ	สำนักงานส่งเสริมการศึกษาเอกชน	
๔. การใช้โปรแกรมนำเสนอ (Presentation) ป.๔-๖	เหรียญทอง	<input type="radio"/> เขตพื้นที่/จังหวัด <input checked="" type="radio"/> ภาค/ประเทศ <input type="radio"/> นานาชาติ	สำนักงานส่งเสริมการศึกษาเอกชน	
๕. การแข่งขันการพูดภาษาอังกฤษ (Impromptu Speech) ป.๑-๓	เหรียญทอง	<input type="radio"/> เขตพื้นที่/จังหวัด <input checked="" type="radio"/> ภาค/ประเทศ <input type="radio"/> นานาชาติ	สำนักงานส่งเสริมการศึกษาเอกชน	
๖. การแข่งขันการพูดภาษาอังกฤษ (Impromptu Speech) ป.๑-๓	เหรียญเงิน	<input type="radio"/> เขตพื้นที่/จังหวัด <input checked="" type="radio"/> ภาค/ประเทศ <input type="radio"/> นานาชาติ	สำนักงานส่งเสริมการศึกษาเอกชน	

ส่วนที่ ๓

ผลสัมฤทธิ์ทางการเรียนจำแนกตามระดับชั้น/
ระดับผลการเรียน/กลุ่มสาระการเรียนรู้

ปีการศึกษา ๒๕๖๓

ตารางสรุปผลการเรียนตามกลุ่มสาระการเรียนรู้
 ชั้นประถมศึกษาปีที่ ๑ ปีการศึกษา ๒๕๖๓
 จำนวนนักเรียนทั้งหมด ๓๑ คน

กลุ่มสาระการเรียนรู้	จำนวนนักเรียนแยกตามระดับผลการเรียน								ระดับคะแนนเฉลี่ย (\bar{X})
	๔	๓.๕	๓	๒.๕	๒	๑.๕	๑	๐	
ภาษาไทย	๒๒	๔	๐	๓	๐	๐	๐	๐	๖๙.๔๒
คณิตศาสตร์	๒๒	๘	๐	๐	๐	๐	๐	๐	๗๒.๒๘
วิทยาศาสตร์	๒๐	๘	๓	๐	๐	๐	๐	๐	๖๓.๐๓
สังคมศึกษา ศาสนาและวัฒนธรรม	๒๔	๔	๓	๐	๐	๐	๐	๐	๗๐.๘๑
สุขศึกษาและพลศึกษา	๓๐	๑	๐	๐	๐	๐	๐	๐	๗๔.๐๖
ศิลปะ	๓๑	๐	๐	๐	๐	๐	๐	๐	๗๐.๓๖
การทำงานอาชีพและเทคโนโลยี	๑๘	๑๓	๐	๐	๐	๐	๐	๐	๖๙.๗๒
ภาษาต่างประเทศ (ภาษาอังกฤษ)	๒๒	๔	๕	๐	๐	๐	๐	๐	๗๒.๖๗

ตารางสรุปผลการเรียนตามกลุ่มสาระการเรียนรู้
 ชั้นประถมศึกษาปีที่ ๒ ปีการศึกษา ๒๕๖๓
 จำนวนนักเรียนทั้งหมด ๓๓ คน

กลุ่มสาระการเรียนรู้	จำนวนนักเรียนแยกตามระดับผลการเรียน								ระดับคะแนนเฉลี่ย (\bar{X})
	๔	๓.๕	๓	๒.๕	๒	๑.๕	๑	๐	
ภาษาไทย	๑๘	๖	๙	๐	๐	๐	๐	๐	๘๑.๐๐
คณิตศาสตร์	๑๙	๒	๑๐	๒	๐	๐	๐	๐	๗๙.๓๒
วิทยาศาสตร์	๑๖	๘	๘	๑	๐	๐	๐	๐	๗๗.๔๕
สังคมศึกษา ศาสนาและวัฒนธรรม	๑๙	๘	๕	๐	๐	๐	๐	๐	๗๙.๑๙
สุขศึกษาและพลศึกษา	๓๓	๐	๐	๐	๐	๐	๐	๐	๘๖.๒๙
ศิลปะ	๓๑	๒	๐	๐	๐	๐	๐	๐	๘๕.๕๕
การทำงานอาชีพและเทคโนโลยี	๓๓	๐	๐	๐	๐	๐	๐	๐	๗๘.๑๓
ภาษาต่างประเทศ (ภาษาอังกฤษ)	๑๓	๗	๑๐	๓	๐	๐	๐	๐	๘๐.๘๗

ตารางสรุปผลการเรียนตามกลุ่มสาระการเรียนรู้
 ชั้นประถมศึกษาปีที่ ๓ ปีการศึกษา ๒๕๖๓
 จำนวนนักเรียนทั้งหมด ๓๑ คน

กลุ่มสาระการเรียนรู้	จำนวนนักเรียนแยกตามระดับผลการเรียน								ระดับคะแนนเฉลี่ย (\bar{X})
	๔	๓.๕	๓	๒.๕	๒	๑.๕	๑	๐	
ภาษาไทย	๑๘	๕	๘	๐	๐	๐	๐	๐	๗๗.๘๔
คณิตศาสตร์	๒๙	๑	๑	๐	๐	๐	๐	๐	๘๕.๒๖
วิทยาศาสตร์	๒๕	๕	๑	๐	๐	๐	๐	๐	๗๘.๑๘
สังคมศึกษา ศาสนาและวัฒนธรรม	๒๒	๒	๗	๑๖	๐	๐	๐	๐	๘๐.๓๙
สุขศึกษาและพลศึกษา	๓๑	๐	๐	๐	๐	๐	๐	๐	๘๗.๕๕
ศิลปะ	๓๑	๐	๐	๐	๐	๐	๐	๐	๘๖.๗๔
การทำงานอาชีพและเทคโนโลยี	๒๙	๒	๐	๐	๐	๐	๐	๐	๘๗.๕๕
ภาษาต่างประเทศ (ภาษาอังกฤษ)	๑๓	๕	๗	๖	๐	๐	๐	๐	๗๖.๔๕

ตารางสรุปผลการเรียนตามกลุ่มสาระการเรียนรู้
 ชั้นประถมศึกษาปีที่ ๔ ปีการศึกษา ๒๕๖๓
 จำนวนนักเรียนทั้งหมด ๒๙ คน

กลุ่มสาระการเรียนรู้	จำนวนนักเรียนแยกตามระดับผลการเรียน								ระดับคะแนนเฉลี่ย (\bar{X})
	๔	๓.๕	๓	๒.๕	๒	๑.๕	๑	๐	
ภาษาไทย	๑๑	๔	๙	๔	๐	๐	๐	๐	๗๗.๓๐
คณิตศาสตร์	๑๔	๘	๔	๓	๐	๐	๐	๐	๗๘.๙๓
วิทยาศาสตร์	๑๓	๙	๔	๓	๐	๐	๐	๐	๗๗.๘๗
สังคมศึกษา ศาสนาและวัฒนธรรม	๑๖	๔	๘	๐	๐	๐	๐	๐	๗๙.๒๗
สุขศึกษาและพลศึกษา	๒๕	๔	๐	๐	๐	๐	๐	๐	๘๔.๒๐
ศิลปะ	๒๙	๐	๐	๐	๐	๐	๐	๐	๘๔.๙๓
การทำงานอาชีพและเทคโนโลยี	๒๗	๒	๐	๐	๐	๐	๐	๐	๘๕.๘๗
ภาษาต่างประเทศ (ภาษาอังกฤษ)	๙	๒	๕	๑๒	๐	๐	๐	๐	๗๔.๐๒

ตารางสรุปผลการเรียนตามกลุ่มสาระการเรียนรู้
 ชั้นประถมศึกษาปีที่ ๕ ปีการศึกษา ๒๕๖๓
 จำนวนนักเรียนทั้งหมด ๒๙ คน

กลุ่มสาระการเรียนรู้	จำนวนนักเรียนแยกตามระดับผลการเรียน								ระดับคะแนนเฉลี่ย (\bar{X})
	๔	๓.๕	๓	๒.๕	๒	๑.๕	๑	๐	
ภาษาไทย	๒๒	๓	๓	๑	๐	๐	๐	๐	๗๙.๑๗
คณิตศาสตร์	๒๔	๑	๓	๑	๐	๐	๐	๐	๗๗.๔๘
วิทยาศาสตร์	๑๖	๙	๔	๐	๐	๐	๐	๐	๗๘.๕๒
สังคมศึกษา ศาสนาและวัฒนธรรม	๑๖	๘	๕	๐	๐	๐	๐	๐	๗๙.๙๓
สุขศึกษาและพลศึกษา	๒๙	๐	๐	๐	๐	๐	๐	๐	๘๔.๙๐
ศิลปะ	๒๙	๐	๐	๐	๐	๐	๐	๐	๘๖.๕๒
การทำงานอาชีพและเทคโนโลยี	๒๙	๐	๐	๐	๐	๐	๐	๐	๗๓.๔๘
ภาษาต่างประเทศ (ภาษาอังกฤษ)	๕	๕	๑๑	๘	๐	๐	๐	๐	๘๐.๙๐

ตารางสรุปผลการเรียนตามกลุ่มสาระการเรียนรู้
 ชั้นประถมศึกษาปีที่ ๖ ปีการศึกษา ๒๕๖๓
 จำนวนนักเรียนทั้งหมด ๓๕ คน

กลุ่มสาระการเรียนรู้	จำนวนนักเรียนแยกตามระดับผลการเรียน								ระดับคะแนนเฉลี่ย (\bar{X})
	๔	๓.๕	๓	๒.๕	๒	๑.๕	๑	๐	
ภาษาไทย	๑๗	๕	๑๒	๑	๐	๐	๐	๐	๗๙.๒๐
คณิตศาสตร์	๑๖	๖	๑๒	๑	๐	๐	๐	๐	๗๖.๔๐
วิทยาศาสตร์	๑๗	๑๐	๔	๔	๐	๐	๐	๐	๗๙.๔๖
สังคมศึกษา ศาสนาและวัฒนธรรม	๒๘	๒	๕	๐	๐	๐	๐	๐	๗๙.๒๙
สุขศึกษาและพลศึกษา	๓๓	๒	๐	๐	๐	๐	๐	๐	๘๘.๘๙
ศิลปะ	๓๕	๐	๐	๐	๐	๐	๐	๐	๘๙.๕๑
การทำงานอาชีพและเทคโนโลยี	๓๕	๐	๐	๐	๐	๐	๐	๐	๗๖.๗๗
ภาษาต่างประเทศ (ภาษาอังกฤษ)	๑๖	๖	๕	๘	๐	๐	๐	๐	๘๐.๘๙

ตารางสรุปผลสัมฤทธิ์ทางการเรียนรู้ ๘ กลุ่มสาระ ช่วงชั้นที่ ๑ - ๒ ปีการศึกษา ๒๕๖๓

ระดับชั้น	ผลการเรียน (คิดเป็นร้อยละ)							
	ภาษาไทย	คณิตศาสตร์	วิทยาศาสตร์ และ เทคโนโลยี	สังคม ศึกษา	สุขศึกษา และพล ศึกษา	ศิลปะ	การงาน อาชีพ	ภาษา อังกฤษ
ป.๑	๙๖.๔๒	๗๒.๒๘	๖๓.๐๓	๗๐.๘๑	๗๔.๐๖	๗๐.๓๖	๗๒.๑๙	๗๒.๖๗
ป.๒	๘๑.๐๐	๗๙.๓๒	๗๗.๔๕	๗๙.๑๙	๘๖.๒๙	๘๕.๕๕	๗๘.๑๓	๘๐.๘๗
ป.๓	๗๗.๘๔	๘๕.๒๖	๗๘.๑๘	๘๐.๓๙	๘๗.๕๕	๘๖.๗๔	๘๗.๕๕	๗๖.๔๕
ป.๔	๗๗.๓๐	๗๘.๙๓	๗๗.๘๗	๗๙.๒๗	๘๔.๒๐	๘๔.๙๓	๘๕.๘๗	๗๔.๐๒
ป.๕	๗๙.๑๗	๗๗.๔๘	๗๘.๕๒	๗๙.๙๓	๘๔.๙๐	๘๖.๕๒	๗๓.๔๘	๘๐.๙๐
ป.๖	๗๙.๒๐	๗๖.๔๐	๗๙.๔๖	๗๙.๒๙	๘๘.๘๙	๘๙.๕๑	๗๖.๗๗	๘๐.๘๙
รวม	๘๙๐.๙๓	๔๖๙.๖๗	๔๕๔.๕๑	๔๖๘.๑๓	๖๔๕.๖๔	๕๐๓.๖๑	๔๗๓.๙๙	๔๖๕.๘๐

สรุปผลสัมฤทธิ์ทางการเรียนรู้ทั้ง ๘ กลุ่มสาระการเรียนรู้ ช่วงชั้นที่ ๑ - ๒ ผลปรากฏว่า นักเรียนมีผลสัมฤทธิ์ทางการเรียนรู้ในกลุ่มสาระการเรียนรู้การงานอาชีพ โดยมีค่าเฉลี่ยสูงสุดเท่ากับ ๘๕.๘๐ และมีผลสัมฤทธิ์ทางการเรียนรู้ในกลุ่มสาระการเรียนรู้คณิตศาสตร์โดยมีค่าเฉลี่ยต่ำสุดเท่ากับ ๗๓.๕๕ และจากตารางสรุปผลสัมฤทธิ์ทางการเรียนนำมาเรียงลำดับจากมากไปหาน้อยได้ดังนี้

ลำดับที่ ๑	กลุ่มสาระการเรียนรู้สุขศึกษาและพลศึกษา	ค่าเฉลี่ยเท่ากับ	๑๐๗.๖๐
ลำดับที่ ๒	กลุ่มสาระการเรียนรู้ศิลปะ	ค่าเฉลี่ยเท่ากับ	๘๓.๙๓
ลำดับที่ ๓	กลุ่มสาระการเรียนรู้ภาษาไทย	ค่าเฉลี่ยเท่ากับ	๘๑.๘๒
ลำดับที่ ๔	กลุ่มสาระการเรียนรู้การงานอาชีพ	ค่าเฉลี่ยเท่ากับ	๗๘.๙๙
ลำดับที่ ๕	กลุ่มสาระการเรียนรู้สังคมศึกษา ศาสนาและวัฒนธรรม	ค่าเฉลี่ยเท่ากับ	๗๘.๐๒
ลำดับที่ ๖	กลุ่มสาระการเรียนรู้วิทยาศาสตร์และเทคโนโลยี	ค่าเฉลี่ยเท่ากับ	๗๕.๗๕
ลำดับที่ ๗	กลุ่มสาระการเรียนรู้ภาษาต่างประเทศ	ค่าเฉลี่ยเท่ากับ	๗๗.๖๓
ลำดับที่ ๘	กลุ่มสาระการเรียนรู้คณิตศาสตร์	ค่าเฉลี่ยเท่ากับ	๗๘.๒๘

* การคิดร้อยละเฉลี่ยคิดจากทุกช่วงชั้นที่มีการจัดการเรียนการสอน (อ้างอิงจากเอกสาร สมศ. หน้า ๔๖)

ตารางที่ ๑ แสดงคะแนนเฉลี่ยปีการศึกษา ๒๕๖๓ ของนักเรียนช่วงชั้นที่ ๑ - ๒ จำแนกตามกลุ่มสาระการเรียนรู้ได้ดังนี้

กลุ่มสาระการเรียนรู้	เกณฑ์ที่โรงเรียนกำหนด	ผลสัมฤทธิ์ปีการศึกษา ๒๕๖๓
ภาษาไทย	๗๐	๗๖.๕๓
คณิตศาสตร์	๖๐	๗๓.๕๕
วิทยาศาสตร์และเทคโนโลยี	๖๕	๗๕.๔๓
สังคมศึกษาฯ	๖๕	๘๑.๕๔
สุขศึกษาและพลศึกษา	๗๐	๘๔.๖๙
ศิลปะ	๗๐	๘๓.๖๗
การงานอาชีพ	๗๐	๘๔.๘๐
ภาษาต่างประเทศ	๖๐	๗๕.๘๖
เฉลี่ยทุกกลุ่มสาระการเรียนรู้		๗๙.๕๑

จากตารางที่ ๑ แสดงคะแนนเฉลี่ยของนักเรียนช่วงชั้นที่ ๑ - ๒ ปีการศึกษา ๒๕๖๑ จำแนกตามกลุ่มสาระการเรียนรู้ พบว่า ทุกกลุ่มสาระการเรียนรู้มีผลสัมฤทธิ์ทางการเรียนสูงกว่าเกณฑ์ที่โรงเรียนกำหนดและคะแนนเฉลี่ยทุกกลุ่มสาระการเรียนรู้ คือ ๗๖.๕๒ สูงกว่าเกณฑ์

กราฟเปรียบเทียบผลสัมฤทธิ์ทางการเรียนทุกกลุ่มสาระการเรียนรู้ของนักเรียนช่วงชั้นที่ ๑ - ๒ เทียบกับเกณฑ์ที่โรงเรียนกำหนด ปีการศึกษา ๒๕๖๓ ได้ดังนี้

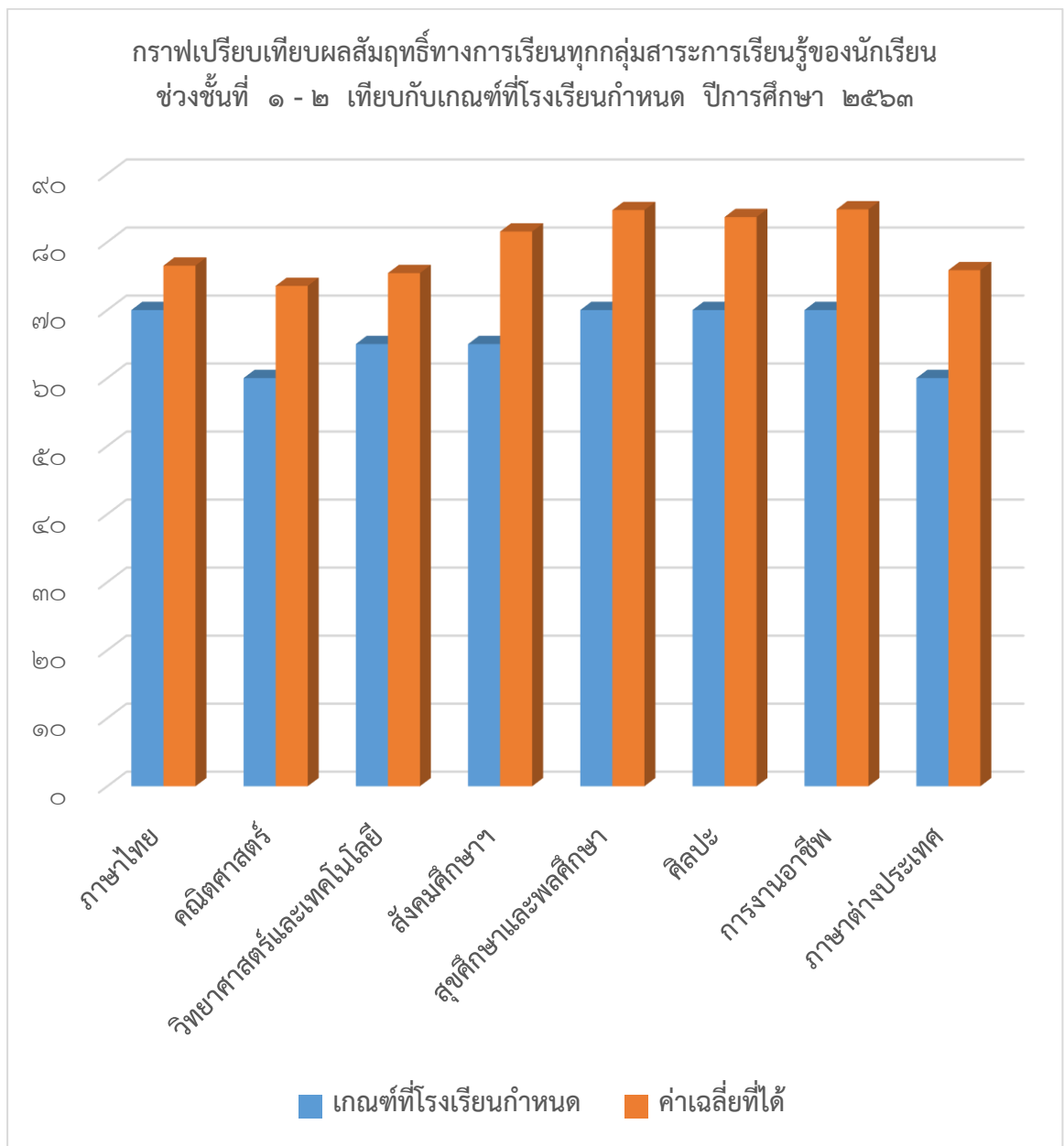

ตารางที่ ๒ เปรียบเทียบผลสัมฤทธิ์ทางการเรียนเฉลี่ยของนักเรียนช่วงชั้นที่ ๑ - ๒ ปีการศึกษา ๒๕๖๐ - ๒๕๖๓

กลุ่มสาระการเรียนรู้	เกณฑ์ที่ โรงเรียน กำหนด	ผลสัมฤทธิ์ ปีการศึกษา ๒๕๖๑	ผลสัมฤทธิ์ ปีการศึกษา ๒๕๖๒	ผลสัมฤทธิ์ ปีการศึกษา ๒๕๖๓
ภาษาไทย	๗๐	๗๖.๓๔	๗๔.๗๘	๗๖.๕๓
คณิตศาสตร์	๖๐	๗๒.๗๘	๗๔.๗๗	๗๓.๕๕
วิทยาศาสตร์และเทคโนโลยี	๖๕	๗๐.๒๒	๗๒.๖๘	๗๕.๔๓
สังคมศึกษาฯ	๖๕	๗๗.๖๒	๗๘.๙๗	๘๑.๕๔
สุขศึกษาและพลศึกษา	๗๐	๘๐.๑๐	๘๒.๐๒	๘๔.๖๙
ศิลปะ	๗๐	๘๓.๔๔	๘๑.๙๔	๘๓.๖๗
การงานอาชีพฯ	๗๐	๘๑.๒๖	๗๙.๕๗	๘๔.๘๐
ภาษาอังกฤษ	๖๐	๗๕.๐๙	๗๒.๙๐	๗๕.๘๖
เฉลี่ยทุกกลุ่มสาระการเรียนรู้		๗๗.๑๑	๗๗.๒๐	๗๙.๕๑

จากตารางที่ ๒ เปรียบเทียบผลสัมฤทธิ์ทางการเรียนเฉลี่ยของนักเรียนช่วงชั้นที่ ๑ - ๒ ปีการศึกษา พบว่าในปีการศึกษา ๒๕๖๓ กลุ่มสาระภาษาไทย วิทยาศาสตร์และเทคโนโลยี สังคมศึกษา ศาสนา และ วัฒนธรรม กลุ่มสาระสุขศึกษาและพลศึกษา กลุ่มสาระศิลปะ กลุ่มสาระการงานอาชีพ ภาษาต่างประเทศ มี ค่าเฉลี่ยมากกว่าปีการศึกษา ๒๕๖๑ และปีการศึกษา ๒๕๖๒ กลุ่มสาระการเรียนรู้คณิตศาสตร์ มีค่าเฉลี่ยน้อยกว่า ปีการศึกษา ๒๕๖๒ แต่มากกว่าปีการศึกษา ๒๕๖๑ และทุกกลุ่มสาระคะแนนเฉลี่ยทุกกลุ่มสาระในปี การศึกษา ๒๕๖๓ สูงกว่า ปีการศึกษา ๒๕๖๑ คิดเป็นร้อยละ ๒.๔๐ และสูงกว่าปีการศึกษา ๒๕๖๒ คิดเป็น ร้อยละ ๒.๓๑



ส่วนที่ ๔
งบประมาณของสถานศึกษา

การบริหารงานของโรงเรียน

๑. แผนงาน/โครงการ งบประมาณ ดำเนินการในปีงบประมาณ พ.ศ. ๒๕๖๓ รายละเอียดของโครงการ/กิจกรรมและงบประมาณที่ใช้ในปีงบประมาณ พ.ศ. ๒๕๖๓ โดยจำแนกเป็นฝ่ายดังนี้

แผนพัฒนาฝ่ายวิชาการ

แผนงาน/โครงการ/กิจกรรม	มาตรฐาน	งบประมาณ	หมายเหตุ
๑. โครงการปัจฉิมนิเทศนักเรียน	๑, ๒, ๓	๑๐,๐๐๐	
๒. โครงการติวเข้มนักเรียนชั้น ป.๓, ป.๖	๑, ๒, ๓	๒๐,๐๐๐	
๓. โครงการสุนทรภู่	๑, ๒, ๓	๔,๐๐๐	
๔. โครงการวันวิทยาศาสตร์	๑, ๒, ๓	๕,๐๐๐	
๕. โครงการ English Day	๑, ๒, ๓	๒๐,๐๐๐	
๖. โครงการเปิดบ้านวิชาการ	๑, ๒, ๓	๓๕,๐๐๐	
๗. โครงการนิเทศภายใน	๑, ๒, ๓	๕๐๐	
๘. โครงการประกันคุณภาพภายใน	๑, ๒, ๓	๕๐๐	
๙. กิจกรรมรักการอ่าน	๑, ๓	๕๐๐	
๑๐. กิจกรรมสอนซ่อมเสริม	๑, ๓	๕๐๐	
๑๑. กิจกรรมเกร็ดความรู้หน้าเสาธง	๑, ๓	-	
๑๒. กิจกรรมภาษาอังกฤษวันละคำ	๑, ๓	-	
๑๓. กิจกรรมห้องสมุด	๑, ๓	๒,๐๐๐	
๑๔. โครงการส่งเสริมแข่งขันทักษะวิชาการ	๑, ๒, ๓	๑๐,๐๐๐	
๑๕. โครงการพัฒนาหลักสูตรและการเรียนการสอน	๑, ๒, ๓	๒,๐๐๐	
๑๖. กิจกรรมรายงานการพัฒนาคุณภาพการศึกษา	๑, ๒, ๓	๕๐๐	
๑๗. กิจกรรมแนะแนวการศึกษาต่อของนักเรียน	๑, ๒, ๓	-	
๑๘. กิจกรรมทดสอบประเมินผลสัมฤทธิ์ทางการเรียนประจำปี	๑, ๒, ๓	๒๐,๐๐๐	
๑๙. กิจกรรมทดสอบระดับชาติ O-net	๑, ๒, ๓	๕,๐๐๐	
๒๐. กิจกรรมมุมความรู้ในห้องเรียน	๑, ๓	๑,๐๐๐	
๒๑. โครงการพัฒนาสถานศึกษาเป็นสังคมแห่งการเรียนรู้	๑, ๒, ๓	๒,๐๐๐	

แผนพัฒนาฝ่ายบริหารงานทั่วไป

แผนงาน/โครงการ/กิจกรรม	มาตรฐาน	งบประมาณ	หมายเหตุ
๑. ประชุมผู้ปกครอง	๑, ๓	๕,๐๐๐	
๒. ส่งเสริมประชาธิปไตยในโรงเรียน	๑, ๓	๑,๐๐๐	
๓. วันไหว้ครู	๑, ๓	๓,๐๐๐	
๔. เยาวชนไทย ห่างไกลยาเสพติด	๑, ๓	๑,๕๐๐	
๕. แม่แห่งชาติ	๑, ๓	๒,๐๐๐	
๖. กีฬาสี	๑, ๓	๘,๐๐๐	
๗. เยี่ยมบ้านนักเรียน	๑, ๓	๑,๐๐๐	
๘. ลอยกระทง	๑, ๓	๑,๒๐๐	
๙. วันคริสต์มาส	๑, ๓	๒๕๐,๐๐๐	
๑๐. วันเด็กแห่งชาติ	๑, ๓	๗,๐๐๐	
๑๑. ธนาคารความดี	๑, ๓	๒๐,๐๐๐	
๑๒. ส่งเสริมและรักษาระเบียบวินัย	๑, ๓	๕๐๐	
กิจกรรม			
มารยาทงาม วาจาไพเราะ	๑, ๓		
ออมวันนี้ใช้วันหน้า	๑, ๓		
ธนาคารขยะ ลดโลกร้อน	๑, ๓		
โครงการ (อาคารสถานที่/ความปลอดภัยในโรงเรียน)			
๑. ปรับปรุงอาคารสถานที่			
๒. ป้องกันอุบัติเหตุในโรงเรียน	๑, ๓	๕๐,๐๐๐๐	
๓. ห้องปฏิบัติการนออยู่	๑, ๓	๑,๐๐๐	
กิจกรรม	๑, ๓	๑,๐๐๐	
๑. สุขาสะอาด	๑, ๓	๓,๐๐๐	
๒. ระเบียบสะอาดปราศจากขยะ	๑, ๓		
๓. ห้องสวยด้วยมือเรา	๑, ๓		
โครงการ (งานอนามัยในโรงเรียน)		๑๐,๐๐๐	
๑. ตรวจสอบสุขภาพประจำปีบุคลากร	๑, ๓	๒,๐๐๐	
๒. ควบคุมโรคติดต่อและป้องกันโรคในโรงเรียน	๑, ๓		

แผนพัฒนาฝ่ายบริหารงานบุคลากร

งาน/โครงการ/กิจกรรม	มาตรฐาน	งบประมาณ	หมายเหตุ
๑. โครงการพัฒนาบุคลากร	๒	๒๕๐,๐๐๐	
๒. โครงการสวัสดิการบุคลากร	๒	๑๕๐,๐๐๐	

แผนพัฒนาฝ่ายงบประมาณ

แผนงาน/โครงการ/กิจกรรม	มาตรฐาน	งบประมาณ	หมายเหตุ
๑. โครงการประชาสัมพันธ์ - จัดหมาย แจกข่าวและประชาสัมพันธ์ การดำเนินกิจกรรม ของโรงเรียนให้ผู้ปกครองได้รับทราบ - จัดทำป้ายประชาสัมพันธ์ - เว็บไซต์โรงเรียน	๒	๔๕,๐๐๐	
๒. โครงการติดตามการค้างชำระค่าธรรมเนียม - เก็บค่าธรรมเนียมต่าง ๆ เพื่อนำไปใช้ในการดำเนินการ งานของโรงเรียน	๒	๒,๐๐๐	
๓. โครงการจัดทำวารสารโรงเรียน - รายงานข่าวสารกิจกรรมต่าง ๆ ของโรงเรียนผ่านสื่อ สิ่งพิมพ์ สร้างความสัมพันธ์อันดีระหว่างโรงเรียน นักเรียน ผู้ปกครองและชุมชน	๒	๓๕,๐๐๐	
๔. โครงการสหกรณ์โรงเรียน - จำหน่ายอุปกรณ์การเรียน - จำหน่ายเครื่องแต่งกายนักเรียน - จำหน่ายอาหาร เครื่องดื่ม	๒	๑๐๐,๐๐๐	

แผนพัฒนาฝ่ายงานอภิบาล

แผนงาน/โครงการ/กิจกรรม	มาตรฐาน	งบประมาณ	หมายเหตุ
<p>๑. งานส่งเสริมคุณธรรม จริยธรรม โครงการส่งเสริมผู้เรียนมีทักษะในการทำงานแสวงหาความรู้ด้วยตนเอง รักการอ่าน และพัฒนาตนเองอย่างต่อเนื่อง</p> <ul style="list-style-type: none"> - กิจกรรมสวดมนต์หน้าเสาธง - กิจกรรมสวดมนต์ก่อนเข้าห้องเรียน - โครงการวันเข้าพรรษา - โครงการวันมาฆบูชา 	<p>๑, ๓</p> <p>๑, ๓</p> <p>๑, ๓</p> <p>๑, ๓</p>	<p>-</p> <p>-</p> <p>๑,๐๐๐</p> <p>๑,๐๐๐</p>	
<p>๒. งานอภิบาล โครงการส่งเสริมผู้เรียนให้มีคุณธรรม จริยธรรม และค่านิยมที่พึงประสงค์</p> <ul style="list-style-type: none"> - โครงการเข้าค่ายคุณธรรม - กิจกรรมรณรงค์จิตตารมย์มหาพรต (รักและแบ่งปัน) 	<p>๑, ๓</p> <p>๑, ๓</p>	<p>๑,๐๐๐</p> <p>-</p>	
<p>๓. งานแพร่ธรรม โครงการส่งเสริมผู้เรียนให้มีคุณธรรม จริยธรรม และค่านิยมที่พึงประสงค์</p> <ul style="list-style-type: none"> - กิจกรรมสอนคำสอนนักเรียนคาทอลิก - กิจกรรมพิธีบูชาขอบพระคุณโอกาสเปิดปีการศึกษา ๒๕๖๑ 	<p>๑, ๓</p> <p>๑, ๓</p>	<p>-</p> <p>๕๐๐</p>	
<p>๔. งานสังคมสงเคราะห์ โครงการส่งเสริมผู้เรียนให้มีคุณธรรม จริยธรรม และค่านิยมที่พึงประสงค์</p> <ul style="list-style-type: none"> - โครงการจิตอาสา - กิจกรรมมหาพรต - กิจกรรมปันน้ำใจสู่ผู้ยากไร้ - พระกุมารร่วมใจไว้อาลัยแด่ผู้จากไปในชุมชน (ผู้ปกครอง นักเรียน ครู พนักงาน) - กิจกรรมเยี่ยมผู้ป่วยในชุมชน (ผู้ปกครอง นักเรียน ครู พนักงาน) 	<p>๑, ๓</p> <p>๑, ๓</p> <p>๑, ๓</p> <p>๑, ๓</p> <p>๑, ๓</p> <p>๑, ๓</p> <p>๑, ๓</p>	<p>๑๐,๐๐๐</p> <p>๑,๐๐๐</p> <p>๕,๐๐๐</p> <p>๕,๐๐๐</p> <p>๕,๐๐๐</p> <p>๕,๐๐๐</p>	



ส่วนที่ ๕

ด้านพัฒนาบุคลากร

สรุปการอบรมบุคลากรโรงเรียนพระกุมารสุรินทร์
โรงเรียนพระกุมารสุรินทร์ ปีการศึกษา ๒๕๖๓

วันที่เข้าร่วม	ชื่อ-สกุล	หัวข้อในการส่งบุคลากรเข้าอบรมพัฒนา	หน่วยงานที่จัด/สถานที่เข้าอบรม ประชุม	หลักฐาน
๒๒ - ๒๖ มิ.ย. ๖๓	ซิสเตอร์ราตรี จุมจันทร์ ซิสเตอร์เรณูภา ภัทรศยา ซิสเตอร์อำไพ ริทุ ซิสเตอร์สินีนากู ตุนุ นางนุกูล วิเศษวงษา นางพัชรี สร้อยแสง นางสุหทัย ยืนยง นางสาวณัฐชญา จันทรวงษ์ นางสาวเมวดี เห็นให้ชม นางสาวณัฐภรณ์ ถาวร นางสาวอรพรรณ แก้วล้อม นางสุดามาศ ตะโคดม นางปานิสรา ปิ่นนาค นางสาวรัชณี หินอ่อน นางนภาพรณัฏ แก้วสวย นางสาวพรทิพย์ นิยมธรรม นายเกียรติไพศาล สุขดี	อบรมเชิงปฏิบัติการ เรื่อง การพัฒนาหลักสูตรโรงเรียน และการเขียนแผนการจัดการเรียนรู้ตามหลักสูตรโรงเรียน โดย อาจารย์ ดร.ณัฏ ชันโทและอาจารย์วิภาดา แก้วจินดา	โรงเรียนพระกุมารศึกษา	เกียรติบัตร
๔ - ๖ ก.ค. ๖๓	ซิสเตอร์ราตรี จุมจันทร์ ซิสเตอร์อำไพ ริทุ ซิสเตอร์สินีนากู ตุนุ นางนุกูล วิเศษวงษา นางพัชรี สร้อยแสง นางสุหทัย ยืนยง นางสาวณัฐชญา จันทรวงษ์ นางสาวเมวดี เห็นให้ชม นางสาวณัฐภรณ์ ถาวร นางสาวอรพรรณ แก้วล้อม นางสุดามาศ ตะโคดม นางปานิสรา ปิ่นนาค นางสาวรัชณี หินอ่อน นางนภาพรณัฏ แก้วสวย นางสาวพรทิพย์ นิยมธรรม นายเกียรติไพศาล สุขดี	อบรมเชิงปฏิบัติการต่อเนื่อง เรื่อง การจัดการเรียนรู้ และการวัดผลตามหลักสูตร โดย อาจารย์ ดร.ณัฏ ชันโทและอาจารย์วิภาดา แก้วจินดา	โรงเรียนพระกุมารศึกษา	เกียรติบัตร
๒๔ ก.ค. ๖๓	นางสาวรัชณี หินอ่อน	ประชุมโครงการพัฒนาแกนนำต้นแบบสร้างสังคมไทยปลอดภัยจังหวัดสุรินทร์	สมาพันธ์เครือข่ายจังหวัดสุรินทร์ร่วมกับโรงพยาบาลสุรินทร์ อบรม ณ ห้องประชุมกลุ่มพินิแกรนด์ สวนป่ารีสอร์ท	-

๓๑ ก.ค.- ๑ ส.ค. ๖๓	นางนุกูล วิเศษวงษา นางพัชรี สร้อยแสง นางสุหทัย ยืนยง	ประชุมเชิงปฏิบัติการ เรื่อง การจัดทำรายงานผลการประเมินคุณภาพผู้เรียนระดับการศึกษาภาคบังคับปีการศึกษา ๒๕๖๒	ศึกษาธิการจังหวัดสุรินทร์ อบรม ณ โรงแรมสวนปารีสอร์ท จังหวัดสุรินทร์	-
๑ - ๒ ส.ค. ๖๓	นางสุตามาศ ตะโคตม นางปาณิสรา ปิ่นนาค	ประชุมเชิงปฏิบัติการจัด ประสบการณ์การเรียนรู้สำหรับเด็กปฐมวัย	ศึกษาธิการจังหวัดสุรินทร์ อบรม ณ ห้องประชุมราชพฤกษ์ โรงแรมทองธารินทร์	-
๔ ส.ค. ๖๓	นางสาวราตรี จุมจันทร์ นางนุกูล วิเศษวงษา นางสาวเย็นฤดี กาญจนศร	การอบรมโครงการขับเคลื่อนการดำเนินงานของโรงเรียนเอกชนในจังหวัดสุรินทร์ ประจำปีงบประมาณ ๒๕๖๓	ศึกษาธิการจังหวัดสุรินทร์	-
๘ - ๙ ส.ค. ๖๓	นางสาวเย็นฤดี กาญจนศร นางสาวรัชณี หินอ่อน	ตรวจบัญชีในโรงเรียนสังฆมณฑล	สังฆมณฑลอุบลราชธานี	-
๑๑ ส.ค. ๖๓	นางนุกูล วิเศษวงษา	การประชุมสร้างการรับรู้ยุทธศาสตร์ชาติและยุทธศาสตร์ที่เกี่ยวข้อง	ศึกษาธิการจังหวัดสุรินทร์ อบรม ณ ห้องรัตนสยามมงคล โรงแรมทองธารินทร์	-
๑๕ - ๑๖ ส.ค. ๖๓	นางนุกูล วิเศษวงษา นางสาวณัฐชญา จันทระจาง	การวิเคราะห์ สังเคราะห์ และสรุปการดำเนินการจัดการศึกษาจากรายงานประจำปี SAR	ศึกษาธิการจังหวัดสุรินทร์ อบรม ณ ห้องราชพฤกษ์ จ.สุรินทร์	-
๒๒ ส.ค. ๖๓	ซิสเตอร์ราตรี จุมจันทร์ ซิสเตอร์เรณุกา ภัทรศยา นางนุกูล วิเศษวงษา นางพัชรี สร้อยแสง นางสุหทัย ยืนยง นางนภาพรณี แก้วสวย	การประชุมเชิงปฏิบัติการ NO HOMEWORK เพื่อพัฒนาคุณภาพการศึกษา ด้านการยกระดับผลสัมฤทธิ์ทางการเรียน O-NET ทักษะอาชีพและด้านอื่นๆ	ศึกษาธิการจังหวัดสุรินทร์ อบรม ณ ห้องริมธารา โรงแรมสวนปารีสอร์ท จ.สุรินทร์	-
๒๙ ส.ค. ๖๓	นางนุกูล วิเศษวงษา	การประชุมเชิงปฏิบัติการ NO HOMEWORK เพื่อพัฒนาคุณภาพการศึกษา ด้านการยกระดับผลสัมฤทธิ์ทางการเรียน O-NET และแนวทางการพัฒนาคุณภาพการศึกษาด้านการยกระดับผลสัมฤทธิ์ทางการเรียน	ศึกษาธิการจังหวัดสุรินทร์ อบรม ณ โรงแรมสวนปารีสอร์ท จ.สุรินทร์	-
๔ ก.ย. ๖๓	นางสาวณัฐภรณ์ ถาวร นางสาวอรพรรณ แก้วล้อม	การประชุมเชิงปฏิบัติการ “ล้อมรั้วป้องกันภัย ห่วงใยเด็กปฐมวัย ใส่ใจวันแห่งครอบครัว”	ห้องประชุมกันเกรา โรงแรมทองธารินทร์ ตำบลในเมือง อำเภอเมือง จังหวัดสุรินทร์	-
๑๒ - ๑๓ ก.ย. ๖๓	ซิสเตอร์ราตรี จุมจันทร์ ซิสเตอร์อำไพ ริทุ นางนุกูล วิเศษวงษา นางพัชรี สร้อยแสง นางสุหทัย ยืนยง นางสาวณัฐชญา จันทระจาง นางสาวเมวดี เห็นให้ชม	ทบทวนการพัฒนาหลักสูตรและเน้นการเขียนแผนการจัดการเรียนรู้ให้ถูกต้องสมบูรณ์มากขึ้น	โรงเรียนพระกุมารศึกษา	-

	นางสาวณัฐภรณ์ ถาวร นางสาวอรพรรณ แก้วล้อม นางปาณิสรา ปิ่นนาค นางสาวรัชนี หินอ่อน นางนภภรณ์ แก้วสวย นางสาวพรทิพย์ นิยมธรรม นายเกียรติไพศาล สุขดี			
๑๘ - ๑๙ ก.ย. ๖๓	นางสาวเมวดี เห็นให้ชม นางนภภรณ์ แก้วสวย	การประชุมเชิงปฏิบัติการ เรื่อง การพัฒนาการจัดการเรียนรู้ รายวิชาประวัติศาสตร์ โดยใช้ วิธีการทางวิทยาศาสตร์	ศูนย์ปฏิบัติการการป้องกัน และแก้ไขปัญหายาเสพติด กองกำลัง สุรนารี จังหวัด สุรินทร์	-
๒๐ - ๒๑ ก.ย. ๖๓	นางสาวอำไพ ริทุ นางสาวรัชนี หินอ่อน	การประชุมเชิงปฏิบัติการ เรื่อง การสร้างเสริมประสบการณ์อาชีพ ให้กับนักเรียน	ศูนย์ปฏิบัติการการป้องกัน และแก้ไขปัญหายาเสพติด กองกำลัง สุรนารี จังหวัด สุรินทร์	-
๒๑ มี.ค. ๖๔	ซิสเตอร์ราตรี จุมจันทร์ นางนุกุล วิเศษวงษา นางนภภรณ์ แก้วสวย นางณัฐชญา จันทร์จำนง นางสุหทัย ยืนยง นางพัชรี สร้อยแสง นางสาวพรทิพย์ นิยมธรรม	การบริหารจัดการโรงเรียนเอกชน สู่ความเป็นเลิศตามรูปแบบ Intersect Model	ศึกษาธิการจังหวัดสุรินทร์	-

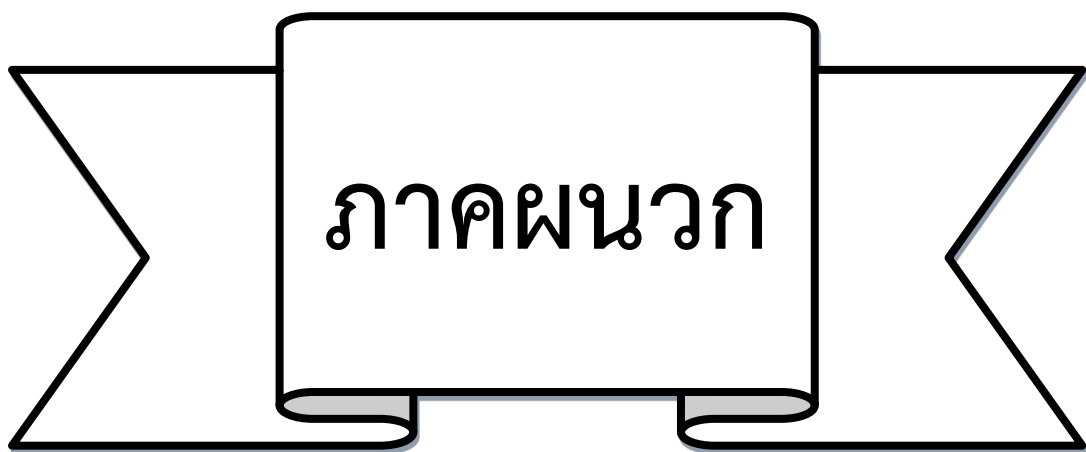

ภาคผนวก



คำสั่งโรงเรียนพระกุมารสุรินทร์

ที่ ๔๒/๒๕๖๑

เรื่อง แต่งตั้งคณะกรรมการบริหารโรงเรียนพระกุมารสุรินทร์

.....
อาศัยอำนาจตามความในมาตรา ๓๐ แห่งพระราชบัญญัติโรงเรียนเอกชน พ.ศ.๒๕๕๐ ให้โรงเรียนในระบบมีคณะกรรมการบริหารประกอบด้วย ผู้รับใบอนุญาต ผู้จัดการ ผู้แทนผู้ปกครอง ผู้แทนครู ผู้ทรงคุณวุฒิ ตามตราสารจัดตั้งนิติบุคคลโรงเรียนพระกุมารสุรินทร์ ข้อ ๘ ให้มีคณะกรรมการบริหารโรงเรียนไม่เกิน ๘ คน

ตามตราสารจัดตั้งข้อ ๑๑ คณะกรรมการสรรหากรรมการบริหารทำหน้าที่สรรหาผู้มีความรู้และความสามารถเป็นคณะกรรมการบริหารที่มาจากผู้ปกครอง และผู้ทรงคุณวุฒิ เพื่อเสนอให้ผู้รับใบอนุญาตเลือกนั้น

จึงแต่งตั้งคณะกรรมการบริหารโรงเรียน จำนวน ๘ คน ดังต่อไปนี้

๑. บาทหลวง ประยูร สมศรี	ผู้แทนผู้รับใบอนุญาต/ผู้จัดการ	ประธานกรรมการ
๒. นางสาวราตรี จุมจันทร์	ผู้อำนวยการ	กรรมการและเลขานุการ
๓. ร.ต.อ.แสงทิพย์ แก้วดี	ผู้แทนผู้ปกครอง	กรรมการ
๔. นางนุกูล วิเศษวงษา	ผู้แทนครู	กรรมการ
๕. นางสาวเย็นฤดี กาญจนศรี	ผู้แทนครู	กรรมการ
๖. นายอดุลย์ สีนมาก	ผู้ทรงคุณวุฒิ	กรรมการ
๗. จำเอกประดิษฐ์ ชูศิริ	ผู้ทรงคุณวุฒิ	กรรมการ
๘. บาทหลวง ดร. เขาวฤทธิ์ สาสาย	ผู้ทรงคุณวุฒิทางการศึกษา	กรรมการ

หน้าที่ คณะกรรมการบริหารโรงเรียนมีหน้าที่ตามพระราชบัญญัติโรงเรียนเอกชน พ.ศ. ๒๕๕๐ มาตรา ๓๑ และมาตรา ๓๖

สั่ง ณ วันที่ ๑ เดือน พฤศจิกายน พ.ศ. ๒๕๖๑

ลงชื่อ

(บาทหลวงประยูร สมศรี)

ผู้แทนผู้รับใบอนุญาต



คำสั่งโรงเรียนพระกุมารสุรินทร์

ที่ ๑/๒๕๖๔

เรื่อง แต่งตั้งบุคลากรปฏิบัติหน้าที่ ประจำปีการศึกษา ๒๕๖๔

เพื่อให้การปฏิบัติงานในปีการศึกษา ๒๕๖๔ เป็นไปด้วยความเรียบร้อย มีระบบ มีประสิทธิภาพ ตรงตามวัตถุประสงค์และนโยบายของโรงเรียน จึงแต่งตั้งบุคลากรรับผิดชอบงานในหน้าที่ต่าง ๆ ดังนี้

๑. ตำแหน่งผู้จัดการ

บาทหลวงประยูร สมศรี

๒. ตำแหน่งผู้อำนวยการ

นางสาวเฉลิมศรี มีศรี

๓. ตำแหน่งหัวหน้าฝ่าย มีหน้าที่ วางแผนร่วมกับผู้บริหารด้านการบริหารจัดการ กิจกรรมของโรงเรียน ให้ดำเนินการตามแผนพัฒนาให้สอดคล้องและตอบสนองตามเป้าหมาย วิสัยทัศน์ปรัชญา อัตลักษณ์ เอกลักษณ์ของโรงเรียน

- | | | |
|------------------|-------------|-------------------------------|
| ๑. นางสาวเย็นฤดี | กาญจนศร | ฝ่ายงานงบประมาณ |
| ๒. นางพัชรี | สร้อยแสง | ฝ่ายงานบุคลากร |
| ๓. นางนภาพรณ | แก้วสวย | ฝ่ายบริหารงานทั่วไป |
| ๔. นางสาวพรทิพย์ | นิยมธรรม | ฝ่ายงานอภิบาล |
| ๕. นางนุกูล | วิเศษวงษา | ฝ่ายงานวิชาการระดับประถมศึกษา |
| ๖. นางสาวณัฐชญา | จันทร์จ่านง | ฝ่ายงานวิชาการระดับปฐมวัย |

๔. ตำแหน่งหัวหน้ากลุ่มสาระการเรียนรู้ มีหน้าที่กำกับ ติดตามและพัฒนางานของกลุ่มสาระการเรียนรู้ให้มีประสิทธิภาพและประสิทธิผลระดับประถม

- | | | |
|------------------|-----------|---|
| ๑. นางสุหทัย | ยีนยง | กลุ่มสาระการเรียนรู้คณิตศาสตร์ |
| ๒. นางนภาพรณ | แก้วสวย | กลุ่มสาระการเรียนรู้วิทยาศาสตร์และเทคโนโลยี |
| ๓. นางพัชรี | สร้อยแสง | กลุ่มสาระการเรียนรู้ภาษาไทย |
| ๔. นางสาวเมวดี | เห็นให้ชม | กลุ่มสาระการเรียนรู้สังคมศึกษา ฯ |
| ๕. นางนุกูล | วิเศษวงษา | กลุ่มสาระการเรียนรู้ภาษาต่างประเทศ |
| ๖. นางสาวอำไพ | ริทุ | กลุ่มสาระการเรียนรู้การงาน |
| ๗. นางสาวพรทิพย์ | นิยมธรรม | กลุ่มสาระการเรียนรู้ศิลปะ ดนตรี นาฏศิลป์ |
| ๘. นางสาวรัชณี | หินอ่อน | กลุ่มสาระการเรียนรู้สุขศึกษาและพลศึกษา |
| ๙. นางนภาพรณ | แก้วสวย | กิจกรรมพัฒนาผู้เรียน |

๕. ตำแหน่งหัวหน้าสายชั้นระดับอนุบาล มีหน้าที่ดูแล กำกับ ติดตามงาน กิจกรรมการเรียน การสอน ของผู้เรียนให้มีคุณภาพและประสิทธิภาพ

- | | | |
|------------------|-----------|-----------------|
| ๑. นางสาวมาศ | ตะโคตม | สายชั้นอนุบาล ๑ |
| ๒. นางสาวปาณิสรา | ปิ่นนาค | สายชั้นอนุบาล ๒ |
| ๓. นางสาวณัฐชญา | จันทรวงศ์ | สายชั้นอนุบาล ๓ |

๖. ตำแหน่งครูประจำชั้นระดับอนุบาล มีหน้าที่ดูแลความเรียบร้อยของห้องเรียนจัดบรรยากาศที่เอื้อต่อการเรียน อบรม ดูแลติดตามความประพฤติของนักเรียน ทำการสอนในวิชาที่ได้รับมอบหมาย ทำงานธุรการของห้องเรียน แผนการจัดการประสบการณ์เรียนรู้ จัดทำเอกสารธุรการประจำชั้น บัณฑิตสุขภาพและอ้อมทรัพย์ของนักเรียน

- | | | |
|------------------|-----------|--------------------------|
| ๑. นางสาวอรพรรณ | แก้วล้อม | ครูประจำชั้นบริหาร |
| ๒. นางสาวณัฐภรณ์ | ถาวร | ครูพี่เลี้ยงชั้นบริหาร |
| ๓. นางสาวมาศ | ตะโคตม | ครูประจำชั้นอนุบาล ๑ |
| ๔. นางสาวปาณิสรา | ปิ่นนาค | ครูประจำชั้นอนุบาล ๒ |
| ๕. นางสาวณัฐชญา | จันทรวงศ์ | ครูประจำชั้นอนุบาล ๓ |
| ๖. นางสาวอำไพ | ริทุ | ครูพิเศษ (สอนภาษาอังกฤษ) |

๗. ตำแหน่งหัวหน้าสายชั้นระดับประถมศึกษา มีหน้าที่ดูแล กำกับ ติดตามงาน กิจกรรมการเรียนการสอนของผู้เรียนให้มีคุณภาพและประสิทธิภาพ

- | | | |
|------------------|-----------|--------------------------|
| ๑. นางนุกูล | วิเศษวงษา | สายชั้นประถมศึกษาปีที่ ๑ |
| ๒. นางสาวรัชณี | หินอ่อน | สายชั้นประถมศึกษาปีที่ ๒ |
| ๓. นางนภาพรณี | แก้วสวย | สายชั้นประถมศึกษาปีที่ ๓ |
| ๔. นางสุหทัย | ยีนยง | สายชั้นประถมศึกษาปีที่ ๔ |
| ๕. นางสาวพรทิพย์ | นิยมธรรม | สายชั้นประถมศึกษาปีที่ ๕ |
| ๖. นางพัชรี | สร้อยแสง | สายชั้นประถมศึกษาปีที่ ๖ |

๘. ตำแหน่งครูประจำชั้นระดับประถมศึกษา มีหน้าที่ ดูแลความเรียบร้อยของห้องเรียน จัดบรรยากาศ ที่เอื้อต่อการเรียน อบรม ดูแลและติดตามความประพฤติของนักเรียน ทำการสอนในวิชาที่ได้รับมอบหมายทำงานธุรการของห้องเรียน แผนการจัดการเรียนรู้จัดทำ ปพ. ๕ ปพ.๖ ปพ.๘ บัณฑิตสุขภาพและอ้อมทรัพย์ของนักเรียน

- | | | | |
|------------------|-----------|----------------|-----|
| ๑. นางนุกูล | วิเศษวงษา | ครูประจำชั้น | ป.๑ |
| ๒. นางสาวเมวดี | เห็นให้ชม | ครูผู้ช่วยชั้น | ป.๑ |
| ๒. นางสาวรัชณี | หินอ่อน | ครูประจำชั้น | ป.๒ |
| ๓. นางนภาพรณี | แก้วสวย | ครูประจำชั้น | ป.๓ |
| ๔. นางสุหทัย | ยีนยง | ครูประจำชั้น | ป.๔ |
| ๕. นางสาวพรทิพย์ | นิยมธรรม | ครูประจำชั้น | ป.๕ |
| ๖. นางพัชรี | สร้อยแสง | ครูประจำชั้น | ป.๖ |
| ๗. นางอิสริยา | สุปิงคลัด | ครูผู้ช่วยชั้น | ป.๖ |

๙. ครูพิเศษ/หน้าที่รับผิดชอบอื่น

๑. นางสาวเย็นฤดี	กาญจนศร	ธุรการ การบัญชี
๒. นางนุกูล	วิเศษวงษา	งานทะเบียนนักเรียน
๓. นางสาวพรทิพย์	นิยมธรรม	งานสารบรรณ
๔. นางพัชรี	สร้อยแสง	งานทะเบียนบุคลากร
๕. นางอิสริยา	สุปิงคลัด	เทคนิคคอมฯ สารสนเทศ พัสตุ
๖. นางสาวรัชนี	หินอ่อน	งานพยาบาล/เขียนรายการอาหารกลางวันประจำวัน
๗. นางสาวอ๊กแนส	เซอร์	ครูพิเศษ
๘. นางสาวอำไพ	ริทุ	ครูพิเศษ

๑๐. บุคลากรฝ่ายต่าง ๆ

๑๐.๑ ฝ่ายวิชาการ มีหน้าที่ ร่วมกันวางแผนพัฒนาด้านการจัดกิจกรรมการเรียนการสอนและส่งเสริมกิจกรรมต่างๆ ให้กับนักเรียนตามศักยภาพของผู้เรียน

๑๐.๑.๑ ฝ่ายวิชาการระดับปฐมวัย

๑. นางนางสาวณัฐชญา	จันทร์จ้านง	หัวหน้าฝ่าย
๒. นางสาวอรพรรณ	แก้วล้อม	ผู้ช่วยหัวหน้าฝ่าย
๓. นางสุตามาศ	ตะโคตม	รองหัวหน้าฝ่าย
๔. นางปาณิสรา	ปิ่นนาค	เลขานุการ
๕. นางสาวณัฐภรณ์	ถาวร	ผู้ช่วยเลขานุการ

๑๐.๑.๒ ฝ่ายวิชาการและวัดผลประเมินผล ระดับประถมศึกษา มีหน้าที่ จัดเตรียมแบบทดสอบและประเมินผลการเรียน ในแต่ละภาคเรียน ปพ.๑ และจัดเก็บผลสัมฤทธิ์ทางการเรียนทุกด้านตลอดปีการศึกษา

๑. นางนุกูล	วิเศษวงษา	หัวหน้า
๒. นางพัชรี	สร้อยแสง	รองหัวหน้า
๓. นางอิสริยา	สุปิงคลัด	เลขานุการ

๑๐.๒ ฝ่ายบริหารงานบุคลากร มีหน้าที่ ร่วมวางแผนพัฒนาการบริหารจัดการในด้านบุคลากร ด้านอาคารสถานที่ ด้านสวัสดิการภายในโรงเรียนและด้านสัมพันธ์กับชุมชน

๑๐.๒.๑ งานบริหารบุคลากร

๑. นางพัชรี	สร้อยแสง	หัวหน้าฝ่าย
๒. นางนุกูล	วิเศษวงษา	รองหัวหน้าฝ่าย
๓. นางสาวเย็นฤดี	กาญจนศร	เลขานุการ

๑๐.๒.๒ งานอาคารสถานที่

๑. นางสุหทัย	ยีนยง	หัวหน้าฝ่าย
๒. นางสาวรัชนี	หินอ่อน	รองหัวหน้าฝ่าย
๓. นายคำนึ่ง	รุ่งศิริรัตน์	
๔. นายอัศนัย	พรเชาวดีกุล	

๑๐.๓ ฝ่ายบริหารงานงบประมาณ มีหน้าที่ ในด้านการประสานงานและติดต่อสื่อสารกับหน่วยงานราชการและการให้บริการแก่ผู้รับบริการ

- | | | |
|------------------|-----------|----------------|
| ๑. นางสาวเย็นฤดี | กาญจนศร | หัวหน้าฝ่าย |
| ๒. นางสาวพรทิพย์ | นิยมธรรม | รองหัวหน้าฝ่าย |
| ๓. นางสาวเมวดี | เห็นให้ชม | เลขานุการ |

๑๐.๔ ฝ่ายบริหารงานทั่วไป มีหน้าที่ จัดทำระเบียบข้อบังคับ ระเบียบวินัยนักเรียน และงานด้านระบบดูแลและช่วยเหลือนักเรียน ส่งเสริมติดตาม กำกับ ดูแลและปรับแก้พฤติกรรมนักเรียน และติดตามติดต่อประสานงานกับผู้ปกครองนักเรียน และประสานงานกับครูที่ปรึกษา หัวหน้าสายชั้น เพื่อร่วมกันแก้ปัญหา

- | | | |
|----------------|---------|--------------------|
| ๑. นางนภาพรณี | แก้วสวย | หัวหน้าฝ่าย |
| ๒. นางสุหทัย | ยีนยง | รองหัวหน้าฝ่าย |
| ๓. นางนภาพรณี | แก้วสวย | หัวหน้างานปกครอง |
| ๔. นางสาวรัชณี | หินอ่อน | เลขานุการงานปกครอง |

๑๐.๔.๑ ฝ่ายส่งเสริมสุขภาพและอนามัยโรงเรียน มีหน้าที่ ดูแลสุขภาพภายในบริเวณโรงเรียน ตลอดจนส่งเสริม ติดตามดูแลสุขภาพของนักเรียน และงานอนามัยโรงเรียน

- | | | |
|------------------|----------|----------------|
| ๑. นางสาวรัชณี | หินอ่อน | หัวหน้าฝ่าย |
| ๒. นางสาวปาณิสรา | ปิ่นนาค | รองหัวหน้าฝ่าย |
| ๓. นางสาวพรทิพย์ | นิยมธรรม | เลขานุการ |

๑๐.๕. ฝ่ายงานอภิบาล มีหน้าที่ เกี่ยวกับงานกิจกรรมทางศาสนา ดำเนินกิจกรรมโครงการที่สอดคล้องอัตลักษณ์โรงเรียน

- | | | |
|------------------|-----------|-------------------|
| ๑. นางสาวพรทิพย์ | นิยมธรรม | หัวหน้าฝ่ายประถม |
| ๒. นางสุดามาต | ตะโคตม | หัวหน้าฝ่ายอนุบาล |
| ๓. นางสุหทัย | ยีนยง | กรรมการ |
| ๔. นางสาวเมวดี | เห็นให้ชม | กรรมการ |
| ๕. นางสาวณัฐภรณ์ | ถาวร | เลขานุการ |

๑๑. บุคลากรปฏิบัติหน้าที่บันทึกการประชุมประจำเดือนและประชุมพิเศษ มีหน้าที่ บันทึกการประชุม จัดทำรายงานการประชุม วาระการประชุม และจัดเตรียมห้องประชุม

- | | | |
|------------------|-------------------------|---------|
| ๑. นางพัชรี | สร้อยแสง (ประชุมสามัญ) | หัวหน้า |
| ๒. นางสาวปาณิสรา | ปิ่นนาค (ประชุมวิสามัญ) | ผู้ช่วย |

๑๒. บุคลากรรับผิดชอบห้องปฏิบัติการ มีหน้าที่ ดูแลความเรียบร้อยความสะอาดภายในห้องให้น่าอยู่ น่าใช้

- | | | | |
|------------------|-----------|--------------------------------------|-------------|
| ๑. นางสาวณัฐภรณ์ | ถาวร | ห้องผู้จัดการ | (ตึกอนุบาล) |
| ๒. นางสาวอรพรรณ | แก้วล้อม | ห้องผู้อำนวยการ | (ตึกอนุบาล) |
| ๓. นางสาวเย็นฤดี | กาญจนศร | ห้องผู้จัดการ-ผู้อำนวยการ/ห้องธุรการ | |
| ๔. นางพัชรี | สร้อยแสง | ห้องประชุม | (ตึกประถม) |
| ๕. นางสาวณัฐชญา | จันทรวงาม | ห้องประชุม | (ตึกอนุบาล) |
| ๖. นางสุหทัย | ยีนยง | ห้องสื่อ | |
| ๗. นางสาวเมวดี | เห็นให้ชม | ห้องสมุด | |

๘. นางสาวรัชณี	หिनอ่อน	ห้องพยาบาล
๙. นางสาวมาศ	ตะโคดม	ห้องพยาบาล/ห้องดนตรี-นาฏศิลป์
๑๐. นางนภารณ	แก้วสวย	ห้องวิทยาศาสตร์
๑๑. นางสาวชนิดา	พรเชาวดีกุล	ห้องสหกรณ์
๑๒. นางอิสริยา	สุปิงคลัด	ห้องคอมพิวเตอร์

๑๓. บุคลากรรับผิดชอบ ระบบ ICT และเครื่องเสียงมีหน้าที่ ดูแลระบบต่างๆบันทึกกรอกข้อมูลให้เป็นปัจจุบันและถูกต้อง

๑. นางอิสริยา	สุปิงคลัด	หัวหน้า
๒. นางนภารณ	แก้วสวย	ผู้ช่วย

๑๔. บุคลากรรับผิดชอบงานโภชนาการ มีหน้าที่ จัดเตรียมรายการอาหาร จัดซื้ออาหาร และทำอาหารประจำวัน

๑. นางสาวรัชณี	หिनอ่อน	หัวหน้า
๒. นางสาวพรทิพย์	นิยมธรรม	ผู้ช่วย
๓. นางสาวอรพรรณ	แก้วล้อม	
๔. นางสาวชนิดา	พรเชาวดีกุล	
๕. นางบังอร	รุ่งศิริรัตน์	

๑๕. บุคลากรช่วยงานสหกรณ์ มีหน้าที่ ตรวจเช็ค จัดเตรียมและจำหน่าย

๑. ชิสเตอร์อำไพ	ริฑู	หัวหน้า
๒. นางสาวเมวดี	เห็นให้ชม	ประสานงาน
๓. นางสาวเย็นฤดี	กาญจนศร	
๔. นางสาวอรพรรณ	แก้วล้อม	

๑๖. บุคลากรดูแลนักเรียนหอพัก มีหน้าที่ กำกับดูแล ความเรียบร้อยด้านต่าง ของนักเรียน

๑. นางสาวอำไพ	ริฑู	หัวหน้า
๒. นางบังอร	รุ่งศิริรัตน์	ผู้ช่วย

ขอให้บุคลากรที่ได้รับการแต่งตั้งปฏิบัติหน้าที่ดังกล่าว ได้ปฏิบัติหน้าที่ด้วยความเสียสละ รับผิดชอบและอุทิศตนเพื่อให้งานเป็นไปด้วยความเรียบร้อย ราบรื่น สำเร็จตามวัตถุประสงค์ เกิดผลดีต่อนักเรียน ผู้ปกครองและสถานศึกษา สืบไป

ทั้งนี้ตั้งแต่วันที่ ๑๔ เดือน มิถุนายน ๒๕๖๔ เป็นต้นไป
 สั่ง ณ วันที่ ๔ เดือนมิถุนายน ๒๕๖๔

.....
 (นางสาวเฉลิมศรี มีศรี)

ผู้อำนวยการโรงเรียนพระกุมารสุรินทร์

*หมายเหตุ คำสั่งอาจมีการเปลี่ยนแปลงตามความเหมาะสม

ทำเนียบบุคลากรโรงเรียนพระกุมารสุรินทร์



ทำเนียบบุคลากร

โรงเรียนพระกุมารสุรินทร์ 2563



บาทหลวงประยูร สมศรี
ศึกษาศาสตรมหาบัณฑิต (การบริหารการศึกษา)
Master of Education (Education Administration)
ผู้อำนวยการศูนย์บุญฤๅ/ผู้จัดการ



ซิสเตอร์ราตรี จุมจันทร์
ครุศาสตรบัณฑิต บริหารการศึกษา
Education of Administration
ผู้อำนวยการ



ซิสเตอร์ อ้าย สิฏ
Bachelor of Arts (Community Development) สาขาสังคมศาสตร์



ซิสเตอร์เวณา ภัทรศยา
ครูพิเศษ



นางสาวเวณา ภัทรศยา
ครูพิเศษ/ครูแนะแนว/หัวหน้าวิชา



นางสาวอรพรรณ แก้วก้อน
ครูพิเศษ/ครูแนะแนว/หัวหน้าวิชา



นางศุภาภรณ์ ตรีโคดม
ศึกษาศาสตรบัณฑิต สาขาศึกษาระดับปฐมวัย
Bachelor of Education (Early Childhood Education)
ครูชำนาญการพิเศษ 1



นางปวีณา ปิ่นนาค
ศึกษาศาสตรบัณฑิต สาขาศึกษาระดับปฐมวัย
Bachelor of Education (Early Childhood Education)
ครูประจำชั้นอนุบาล 2



นางสาวปวีณา จันทรจำเริญ
ศึกษาศาสตรบัณฑิต สาขาศึกษาระดับปฐมวัย
Bachelor of Education (Early Childhood Education)
ครูประจำชั้นอนุบาล 2/ครูแนะแนว/หัวหน้าวิชา



นางบุศย์ วิเศษวงษา
ศึกษาศาสตรบัณฑิต สาขาภาษาอังกฤษ
Bachelor of Education (English)
ครูประจำชั้นอนุบาล 1/2
หัวหน้าวิชาภาษาอังกฤษ



นางสาวธิษณ์ พิมพ์อ่อน
ศึกษาศาสตรบัณฑิต (สาขาศึกษาระดับปฐมวัย)
Bachelor of Education (Early Childhood Education)
ครูประจำชั้นอนุบาล 1/2



นางนภาพกร แก้วสวย
ศึกษาศาสตรบัณฑิต สาขาศึกษาระดับปฐมวัย
Bachelor of Education (Early Childhood Education)
ครูประจำชั้นอนุบาล 1/2/3
หัวหน้าวิชาศึกษาระดับปฐมวัย



นางศุภศิณี ยิ้มยง
ศึกษาศาสตรบัณฑิต สาขาศึกษาระดับปฐมวัย
Bachelor of Education (Early Childhood Education)
ครูชำนาญการพิเศษ 4



นางสาวเมธิภรณ์ นิยมธรรม
ศึกษาศาสตรบัณฑิต สาขาศึกษาระดับปฐมวัย
Bachelor of Education (Early Childhood Education)
ครูประจำชั้นอนุบาล 1/2/3
หัวหน้าวิชาปฐมวัย



นางเมธิร์ สร้อยแสง
ศึกษาศาสตรบัณฑิต สาขาศึกษาระดับปฐมวัย
Bachelor of Education (Early Childhood Education)
ครูประจำชั้นอนุบาล 1/2/3
หัวหน้าวิชาปฐมวัย



นางสาวเมวดี เต็มให้ชน
ศึกษาศาสตรบัณฑิต สาขาศึกษาระดับปฐมวัย
Bachelor of Education (Early Childhood Education)
ครูประจำชั้นอนุบาล 1/2/3
หัวหน้าวิชาปฐมวัย



นายเกียรติไพศาล สุธงศ์
ศึกษาศาสตรบัณฑิต (สาขาศึกษาระดับปฐมวัย)
Bachelor of Education (Early Childhood Education)
ครูพิเศษ/ครูแนะแนว



นางสาวเขื่อนฤดี กาญจนนาค
ศึกษาศาสตรบัณฑิต (สาขาศึกษาระดับปฐมวัย)
Bachelor of Education (Early Childhood Education)
ครูประจำชั้นอนุบาล 1/2/3
หัวหน้าวิชาปฐมวัย



Ms. Wanpen Wernicks
Teacher of BS Program



นายคำมิ่ง รุ่งศิริรัตน์
ภารโรง



นางบิ่งอร รุ่งศิริรัตน์
ภารโรง



นายศศิณีย์ แพรเสาวดีกุล
ภารโรง



นางสาวนิตา แพรเสาวดีกุล
ภารโรง

ผลการทดสอบระดับชาติ

(O-NET)

ป. ๖ , ม. ๓

NT ป. ๓

RT ป. ๑

ปีการศึกษา ๒๕๖๓

๑) ผลการทดสอบทางการศึกษาระดับชาตินิยมขั้นพื้นฐาน (O-NET)

ระดับการศึกษาขั้นพื้นฐาน

ผลการทดสอบทางการศึกษาระดับชาตินิยมขั้นพื้นฐาน (O-NET) ของนักเรียนชั้นประถมศึกษาปีที่ ๖

วิชา	จำนวนนักเรียนทั้งหมด	จำนวนนักเรียนที่เข้าสอบ	คะแนนเฉลี่ยระดับประเทศปี ๒๕๖๓	คะแนนเฉลี่ยผลการทดสอบ (O-NET)			*** ผลต่างคะแนนเฉลี่ย (๔)	*** ร้อยละของคะแนนเฉลี่ย (๕)	แปลผลพัฒนาการเทียบกับร้อยละ ๓ (๖)
				๒๕๖๑ (๑)	๒๕๖๒ (๒)	๒๕๖๓ (๓)			
คณิตศาสตร์	๓๕	๓๓	๒๙.๙๙	๔๗.๑๗	๓๖.๙๒	๓๑.๕๖	๕.๓๖	๑๔.๕๒	“มีพัฒนาการ”
วิทยาศาสตร์	๓๕	๓๓	๓๘.๗๘	๔๗.๕๐	๔๓.๖๐	๔๕.๓๙	๑.๗๙	๔.๑๑	“มีพัฒนาการ”
ภาษาไทย	๓๕	๓๓	๔๔.๕๔	๗๒.๒๔	๕๕.๑๑	๖๓.๖๔	๘.๕๓	๑๕.๔๘	“มีพัฒนาการ”
ภาษาอังกฤษ	๓๕	๓๓	๔๑.๕๔	๖๔.๔๖	๔๖.๒๕	๗๐.๗๘	๒๔.๕๓	๕๓.๐๔	“มีพัฒนาการ”

*** (4) = (3) - (2)

กรณีที่มีผลต่างคะแนนเฉลี่ย (4) ติดลบ ให้ใส่เครื่องหมายลบ

*** (5) = $\frac{(4) \times 100}{(2)}$

ร้อยละของคะแนนเฉลี่ย (5) ให้ใส่เครื่องหมายลบ

*** (6) การแปลผลพัฒนาการ

มีค่าร้อยละของคะแนนเฉลี่ย (5) ตั้งแต่ 3.00 ขึ้นไป แปลผลว่า “มีพัฒนาการ”
มีค่าร้อยละของคะแนนเฉลี่ย (5) 0.1 - 2.99 แปลผลว่า “มีพัฒนาการแต่ไม่ถึงร้อยละ

3”

มีค่าร้อยละของคะแนนเฉลี่ย (5) ติดลบ แปลผลว่า “ไม่มีพัฒนาการ”

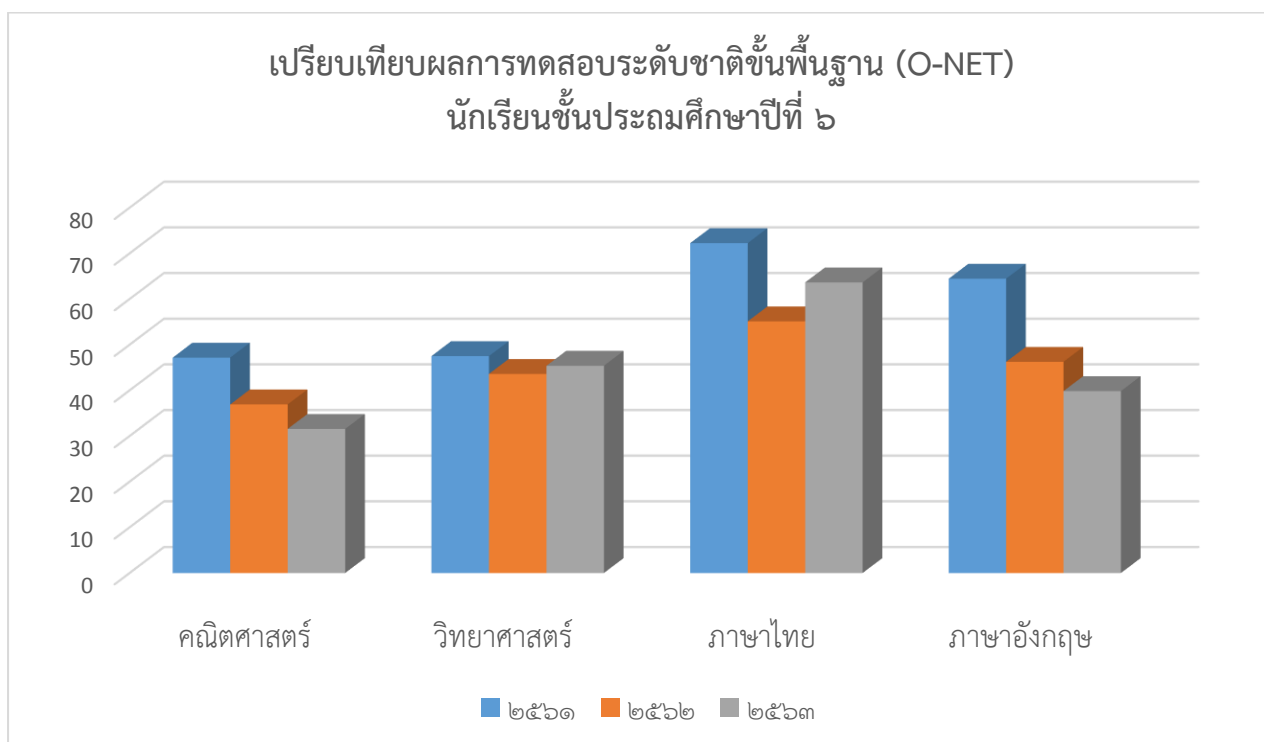

จำนวนและร้อยละของนักเรียนที่มีผลการเรียนระดับ ๓ ขึ้นไป
ระดับประถมศึกษา

กลุ่มสาระ การเรียนรู้/รายวิชา	ระดับผลการเรียน																	
	ป.๑			ป.๒			ป.๓			ป.๔			ป.๕			ป.๖		
	จำนวน นักเรียน	จำนวน นักเรียนที่มี ผลระดับ ๓ ขึ้นไป	ร้อยละ	จำนวน นักเรียน	จำนวน นักเรียนที่มี ผลระดับ ๓ ขึ้นไป	ร้อยละ	จำนวน นักเรียน	จำนวน นักเรียนที่มี ผลระดับ ๓ ขึ้นไป	ร้อยละ	จำนวน นักเรียน	จำนวน นักเรียนที่มี ผลระดับ ๓ ขึ้นไป	ร้อยละ	จำนวน นักเรียน	จำนวน นักเรียนที่มี ผลระดับ ๓ ขึ้นไป	ร้อยละ	จำนวน นักเรียน	จำนวน นักเรียนที่มี ผลระดับ ๓ ขึ้นไป	ร้อยละ
ภาษาไทย	๓๑	๒๖	๘๓.๘๗	๓๓	๓๓	๑๐๐	๓๑	๒๗	๘๗.๑๙	๒๘	๒๕	๘๙.๒๘	๒๙	๒๘	๙๖.๕๕	๓๕	๓๔	๙๗.๑๔
คณิตศาสตร์	๓๑	๒๕	๘๐.๖๕	๓๓	๒๘	๘๔.๘๔	๓๑	๓๑	๑๐๐	๒๘	๒๕	๘๙.๒๘	๒๙	๒๓	๗๙.๓๑	๓๕	๒๙	๘๒.๘๕
วิทยาศาสตร์และ เทคโนโลยี	๓๑	๒๐	๖๔.๕๒	๓๓	๒๔	๗๒.๗๒	๓๑	๒๖	๘๓.๗๘	๒๘	๒๓	๘๒.๑๔	๒๙	๒๙	๑๐๐	๓๕	๓๑	๘๘.๕๗
สังคมศึกษา ศาสนา และ วัฒนธรรม	๓๑	๓๑	๑๐๐	๓๓	๓๑	๙๓.๙๓	๓๑	๓๑	๑๐๐	๒๘	๒๘	๑๐๐	๒๙	๒๙	๑๐๐	๓๕	๓๕	๑๐๐
ประวัติศาสตร์	๓๑	๓๑	๑๐๐	๓๓	๓๓	๑๐๐	๓๑	๓๑	๑๐๐	๒๘	๒๘	๑๐๐	๒๙	๒๙	๑๐๐	๓๕	๓๕	๑๐๐
สุขศึกษาและ พลศึกษา	๓๑	๓๑	๑๐๐	๓๓	๓๓	๑๐๐	๓๑	๓๑	๑๐๐	๒๘	๒๘	๑๐๐	๒๙	๒๙	๑๐๐	๓๕	๓๕	๑๐๐
ศิลปะ	๓๑	๓๑	๑๐๐	๓๓	๓๓	๑๐๐	๓๑	๓๑	๑๐๐	๒๘	๒๘	๑๐๐	๒๙	๒๙	๑๐๐	๓๕	๓๕	๑๐๐
การงานอาชีพ	๓๑	๓๑	๑๐๐	๓๓	๓๓	๑๐๐	๓๑	๓๑	๑๐๐	๒๘	๒๘	๑๐๐	๒๙	๒๙	๑๐๐	๓๕	๓๕	๑๐๐
ภาษาต่างประเทศ	๓๑	๒๙	๙๓.๕๕	๓๓	๒๘	๘๔.๘๔	๓๑	๒๖	๘๓.๗๘	๒๘	๑๔	๕๐.๐๐	๒๙	๒๒	๗๕.๘๖	๓๕	๒๗	๗๗.๑๔
รายวิชาเพิ่มเติม หน้าที่ พลเมือง	๓๑	๓๑	๑๐๐	๓๓	๓๓	๑๐๐	๓๑	๓๑	๑๐๐	๒๘	๒๗	๙๖.๔๒	๒๙	๒๙	๑๐๐	๓๕	๓๕	๑๐๐
คอมพิวเตอร์	๓๑	๒๖	๘๓.๘๗	๓๓	๓๓	๑๐๐	๓๑	๒๗	๘๗.๑๙	๒๘	๒๕	๘๙.๒๘	๒๙	๒๘	๙๖.๕๕	๓๕	๓๔	๙๗.๑๔
ป.1 สนุกกับการอ่าน ป.2 เล่าสู่กันฟัง ป.3 อ่านเพื่อชีวิต ป.4 ภาษาอังกฤษเพื่อ การสื่อสาร 1 ป.5 ภาษาอังกฤษเพื่อ การสื่อสาร 2 ป.6 ทักษะคณิตศาสตร์	๓๑	๒๗	๘๗.๑๐	๓๓	๓๓	๑๐๐	๓๑	๓๑	๑๐๐	๒๘	๒๘	๑๐๐	๒๙	๑๕	๕๑.๗๒	๓๕	๒๑	๖๐.๐๐

เปรียบเทียบจำนวนและร้อยละของนักเรียนที่มีผลการเรียนระดับ ๓ ขึ้นไป
ระดับประถมศึกษา

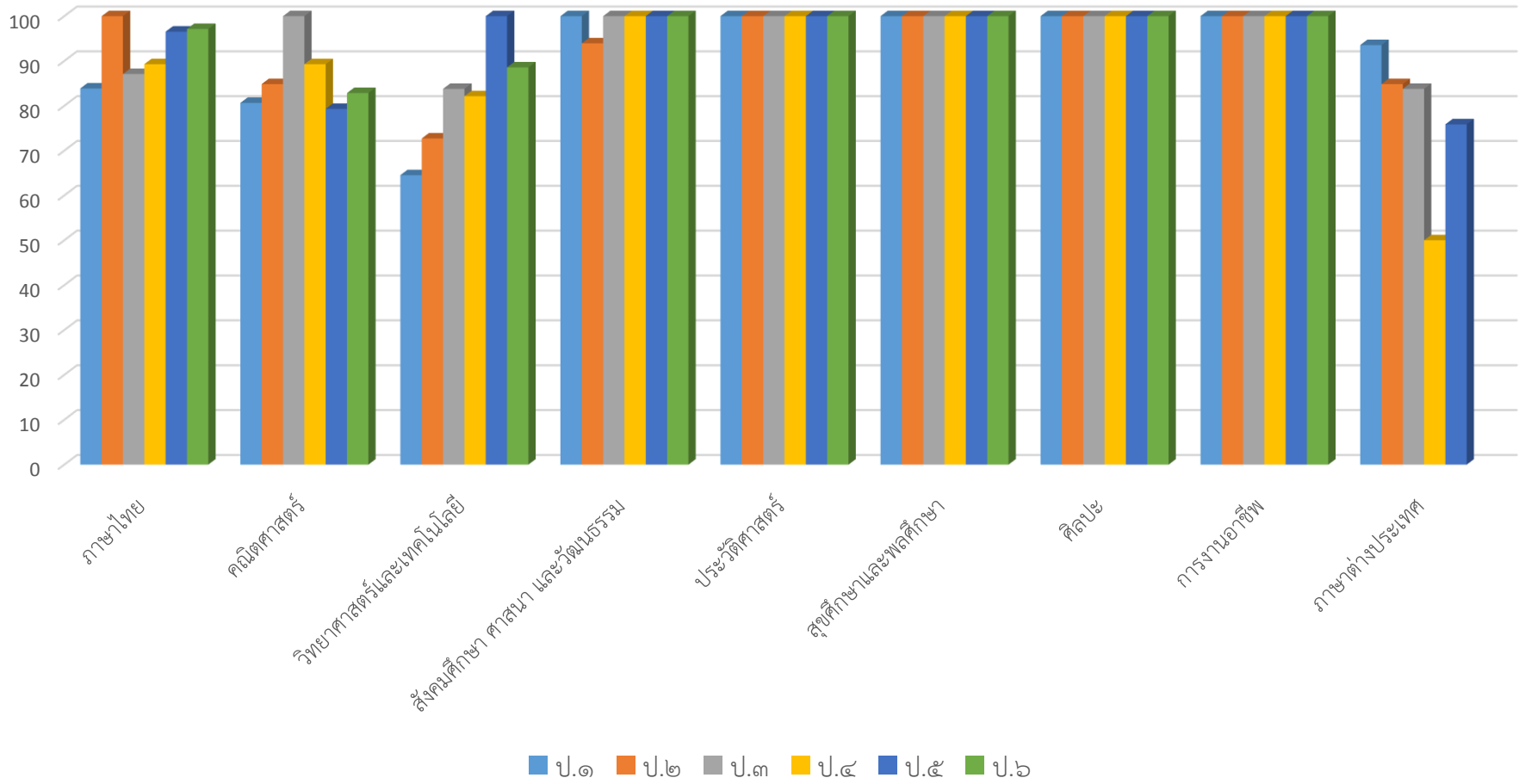

๒) ผลการประเมินการทดสอบความสามารถพื้นฐานของผู้เรียนระดับชาติ (National Test : NT)

เปรียบเทียบผลการทดสอบสมรรถนะของนักเรียนชั้นประถมศึกษาปีที่ ๓

สมรรถนะ	จำนวนนักเรียนทั้งหมด	จำนวนนักเรียนที่เข้าสอบ	คะแนนเฉลี่ยระดับประเทศปี ๒๕๖๓	คะแนนเฉลี่ยผลการทดสอบสมรรถนะ			*** ผลต่างคะแนนเฉลี่ย (๔)	*** ร้อยละของคะแนนเฉลี่ย (๕)	แปลผลพัฒนาการเทียบกับร้อยละ ๓ (๖)
				๒๕๖๑ (๑)	๒๕๖๒ (๒)	๒๕๖๓ (๓)			
ด้านภาษา (Literacy)	๓๑	๓๑	๔๗.๔๖	๖๑.๖๔	๔๙.๔๘	๕๖.๐๔	๖.๕๖	๑๓.๒๕	“มีพัฒนาการ”
ด้านคำนวณ (Numeracy)	๓๑	๓๑	๔๐.๔๗	๕๙.๓๔	๔๓.๒๓	๔๕.๔๑	๒.๑๘	๕.๐๔	“มีพัฒนาการ”

*** (4) = (3) – (2)

กรณีที่มีผลต่างคะแนนเฉลี่ย (4) ติดลบ ให้ใส่เครื่องหมายลบ

*** (5) = $\frac{(4) \times 100}{(2)}$

ร้อยละของคะแนนเฉลี่ย (5) ให้ใส่เครื่องหมายลบ

*** (6) การแปลผลพัฒนาการ

มีค่าร้อยละของคะแนนเฉลี่ย (5) ตั้งแต่ 3.00 ขึ้นไป แปลผลว่า “มีพัฒนาการ”

มีค่าร้อยละของคะแนนเฉลี่ย (5) 0.1 – 2.99 แปลผลว่า “มีพัฒนาการแต่ไม่ถึงร้อยละ 3”

มีค่าร้อยละของคะแนนเฉลี่ย (5) ติดลบ แปลผลว่า “ไม่มีพัฒนาการ”

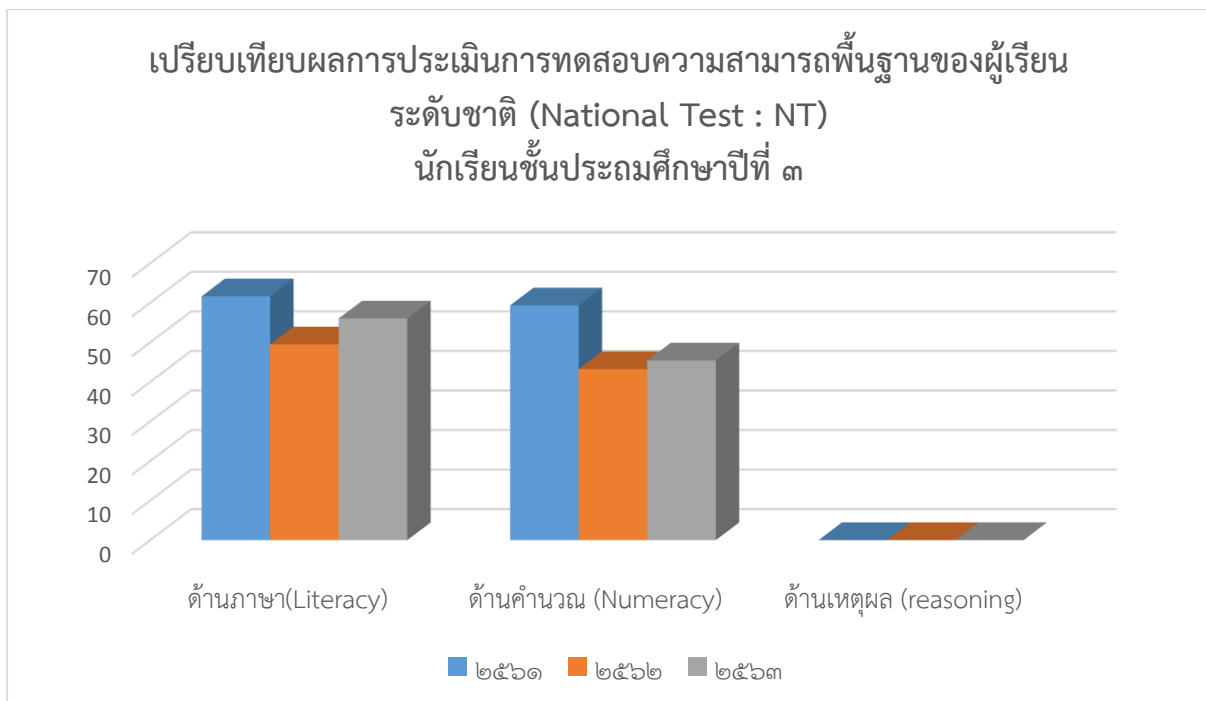

๓) ผลการประเมินความสามารถด้านการอ่านของผู้เรียน (Reading Test : RT)

เปรียบเทียบผลการทดสอบความสามารถด้านการอ่านของนักเรียนชั้นประถมศึกษาปีที่ ๑

ความสามารถด้านการอ่าน	จำนวนนักเรียนทั้งหมด	จำนวนนักเรียนที่เข้าสอบ	คะแนนเฉลี่ยระดับประเทศ ปี ๒๕๖๓	คะแนนเฉลี่ยผลการทดสอบด้านการอ่าน			*** ผลต่างคะแนนเฉลี่ย (๔)	*** ร้อยละของคะแนนเฉลี่ย (๕)	*** แปลผลพัฒนาการเทียบกับร้อยละ ๓ (๖)
				๒๕๖๑ (๑)	๒๕๖๒ (๒)	๒๕๖๓ (๓)			
อ่านรู้เรื่อง	๓๑	๓๑	๗๔.๑๔	๖๘.๒๒	๕๔.๑๑	๘๖.๕๘	๓๒.๔๗	๖๐.๐๑	“มีพัฒนาการ”
อ่านออกเสียง	๓๑	๓๑	๗๑.๘๖	๔๘.๗๐	๕๘.๕๑	๗๘.๖๔	๒๐.๕๓	๓๕.๐๙	“มีพัฒนาการ”

*** (4) = (3) - (2)

กรณีที่มีผลต่างคะแนนเฉลี่ย (4) ติดลบ ให้ใส่เครื่องหมายลบ

*** (5) = $\frac{(4) \times 100}{(2)}$

ร้อยละของคะแนนเฉลี่ย (5) ให้ใส่เครื่องหมายลบ

*** (6) การแปลผลพัฒนาการ

มีค่าร้อยละของคะแนนเฉลี่ย (5) ตั้งแต่ 3.00 ขึ้นไป แปลผลว่า “มีพัฒนาการ”

มีค่าร้อยละของคะแนนเฉลี่ย (5) 0.1 - 2.99 แปลผลว่า “มีพัฒนาการแต่ไม่ถึงร้อยละ 3”

มีค่าร้อยละของคะแนนเฉลี่ย (5) ติดลบ แปลผลว่า “ไม่มีพัฒนาการ”

